ESTABLISHED 1872, NO. 19565 THE SHUN PAO SHANGHAI, TUESDAY AUGUST 30, 1927.

申報

中華民國十六年
八月三十號 星期二
舊曆丁卯年八月初四日
外埠四大張 本埠另加增刊一大張
今天本報售大洋四分
第一萬九千五百六十五號

今日大事記

▲滬甯路戰事漸告結束國軍刻正渡江北進
▲唐生智有到甯訊
▲錢大鈞部奉令集中三南防堵賀葉殘部
▲宋慶齡陳友仁赴莫斯科已抵海參崴

廖柳簃賣文鬻書畫例

同直扁頁六元碑文雜體每字一寸內一元寸外二元過百者撰寫另議榜書大字每字一尺內六元尺外十二元每加一尺加六元來文及泥金箋均加倍尺遞加手卷每尺三十元至六尺為止立軸每尺二十五元至四尺而止橫幅加二成屏條每尺二十元點景及青綠均加一倍補圖摹古別議畫馬每頭八十元

僕續表布衣浪迹江海傑然于館閣立賦教者垂三十年于役此邦追蹤遐之后周旋文壇者又且十五六年竊不揆大雅思之徒魏忽爾然逐臭嗜痂性各有近況一空王殿上有香火因緣僕敢以文筆結東坡翰墨之好之高聊期玉石之助而已潤例如下

字例 中堂八尺者三十元每減一尺減二元每加一尺加二元長聯八尺者十二元每加半尺加一元 龍門倍長跋倍一尺

文例 加一倍 墓表墓誌銘各二百元家傳一百五十元壽序每篇五十元至六十元碑記雜文行狀照常

附金石例 金石章每字十二元銅章玉章牙章加倍

畫例 摺扇每件二元册頁每件二元紈扇每件二十元

收件處 法租界申報館及各大箋扇莊

代收件處 華僑聯合會

上海九福股份有限公司股東公鑒

本公司改組股份有限公司業已完備定期陰曆八月初九日下午二時假座西藏路甯波旅滬同鄉會演講廳開第一次股東大會各股東屆時憑股款收據到會領取選舉票以便選舉董事監察併討論一切除通函外特再登報公告

上海九福股份有限公司謹啓

「長年贈送大世界遊券」

四馬路中西大藥房

購貨滿洋一元即贈遊券一張（多購多贈）（以此類推）

黃氏女子學社招生

近世女子教育崇務虛華不切實用頑固者視為畏途甯新者日趨浮泛有心女子教育者俯引以為深憂倩儀等物自歐美歸來有鑒於此爰發起本學社用最新式之教授法灌輸能切實用之學術而於女子人格及立身行性尤為注意庶幾學成之後在社會能有立生之學藝在家庭不失為賢母良妻倩儀等本此主旨特設學社於赫德路六十號顏日黃氏女子學社凡有志於高等實用學藝會經在高小畢業可於陰曆八月二十日前來社報名詳章函索即寄

發起人黃倩儀啓

2922 戊A

胡昌慶再覽

函悉往甯謀事予極贊成祇兒來信無從答覆為念今汝妻終日啼哭飲食拒進病勢日劇為母寢食俱廢呻吟床褥倘體恤裔之恩未斬之情諒即返家一談否則將住址明白寫告俾可時常通訊至囑至囑 母示

ZA2910

取薄利多賣主義的「九華綢緞商店」

「最好的貨品定價比市上便宜·最便宜的貨品品質較市上高一等」

凡郵局設有代收貨價或通滙之區均可通函購辦

南京路望平街斜對

電話中央六五三二

蕙蘭艷髮霜

英文名稱（WELLCOMB）

不日出品敬告各界

敝社根據醫學原理。以求吻合。發明衛生美觀經濟蕙蘭艷髮霜之取天然諸原料。并自造。採植物花精製而成。非舶來劣貨。醫理之名貴。最優等髮霜。為各界士女之需品。精美絕倫。萬一之國貨。適合父子振業社啓

ZA2917

快樂牌 迴音器聲唱機大賤賣

雙發條 每具定價叁拾元 減估念肆元
單發條 每具定價念陸元 減估念元
瑞士心子

總發行所 快樂公司 上海大新街三馬路東口 電話中九七一八號

第八屆遠東運動會通告（六）

今日秩序

下午二時 棒球（棒球場）…中日
下午二時 網球單打（網球場）…中日（兼公開）
下午三時半 全能運動（田徑場）…中菲日
下午四時 排球（足球場）…中日
下午五時半 女子排球足球場…中日
下午八時 游泳（虹口游泳池）…中菲日
下午八時半 籃球（棒球場）…中日

曹家渡 奧飛姆大戲院 開幕預告

（建築）本院建築由美國工程師打樣朱新昌承建完全與美國最新電影院同式
（機械）映片機由新拍拉斯旋轉變換真正銀幕光線強弱適宜
（椅坐）座位寬暢舒適異常冷氣鋒熱水汀冬暖夏涼隨從人意
（音樂）音樂由歐洲著名音樂園担任根據劇情編製新譜賞心悅耳襯托合宜
（地點）在曹家渡極司非而路勞勃生路口交通便利十六路公共汽車十六路無軌電車均可直達門口
（選片）專映歐美最新名片選片手續概取嚴格決不敷衍
（附屬）除影戲院外附屬酒吧以便觀衆休息飲宴之所
（開幕）現已竣工一俟佈置就緒另行公告開幕日期

ZA 4387

上海電影界男女明星非常大會串

為上海從來未有之游藝大會

兹因上海電影界應時勢之需要組織上海電影公會各公司男女明星大都加入發起而開此大規模之遊藝會所得券資如數充作公會基金公會之立旨在對內求交換智識共謀藝術上之進步對外求相互輔助共謀營業上之發展想各界熱心士女亦必樂予贊助也

（地點）六馬路中央大戲院
（日期）陽歷八月卅一號（即明日）至九月三號四天每晚七點開場
（座價）樓下一元 二元 樓上一律二元 包廂每間二十元

●注意 今日上午十時起下午十一時止中央大戲院售票處開始代售本會四日之入座券以免臨時擁擠再者該院所發之長券贈券一律暫停

◎請看破天荒大會串之種種

◎五花八門應有盡有◎百戲雜陳空前絕後

明星客串人所同喜故平時有一二明星登台即能轟動一時也但明星登台事非常有此一公司之明星與彼一公司之明星聯合登台尤其難能而況聚全上海各電影公司之「男明星」「女明星」「大明星」「小明星」數十餘位各盡所能共同登台歌者歌而舞者舞表演者表演此實自有游藝會以來所得未曾有之大會串也看下列節目便知如此人才如此劇藝眞眞不但空前而且絕後若非各明星熱心公益何能成此盛會者所費不多能看全上海電影界男女明星之種種技術機會不再錯過可惜觀乎觀乎其來其來

第一日（星期三）

(1)跳新加官 王元龍
(2)粵東絲竹 華劇音樂會
(3)國技 大中華百合 友聯華劇
(4)南北雙簧 薛啟世 陳寶琦
(5)三絃拉戲 鄭小秋 鄭逸生
(6)戲迷雙簧 朱少泉 蕭天慰
(7)魔術 王獻齋 阮玲玉 張慧冲
(8)乳娘曲 楊耐梅 （師樂）徐素娥 黃柏清 黃天慰 湯傑 龔稼農 鄭逸生 王夢石 王獻齋
(9)清唱（捉曹放曹）吳素素
(10)清唱（空城計）吳素馨
(11)社會新劇 鳴不平 電影界男女明星合演（姓名見下）
◎京劇節目
(12)黃鶴樓 魏一飛（周瑜）
(13)梅龍鎮 陳一棠
(14)賣馬 王英之（秦瓊） 宮龍客（店東）
(15)鬧學 王漢倫（春香）
(16)虹霓關 宣景琳（丫環） 朱飛（東方氏） 龔稼農（王伯黨）
(17)南天門 王次龍（曹福） 馬瘦紅（小姐）
(18)六月雪 毛劍佩
(19)三本鐵公雞 黃柏清（師爺） 王元龍（張嘉祥） 謝雲卿（鐵金翅） 陳寶琦（師爺）

第二日（星期四）

(1)跳新加官 王元龍
(2)粵東絲竹 華劇音樂會
(3)國技 大中華百合 友聯
(4)拳術 任潮軍
(5)口技 邵莊林
(6)滑稽雙簧 馬欣樂 費柏清
(7)蘇灘 李時苑 王謝燕
(8)說夢 鄭正秋
(9)魔術 獻藝者與第一日同
(10)清唱 朱少泉
(11)清唱 倪紅雁
(12)毛毛雨 黎明暉
(13)新劇鳴不平 男女明星合演
◎京劇節目
(14)捉放曹 湯傑（曹操） 董天慰（陳宮）
(15)瓊林宴 王吉亭（范仲禹）
(16)玉堂春 李曼麗（蘇三） 魏一飛（王金龍）
(17)黃金台 余漢民（問官） 趙公卓（田單） 韓東坡（伊立）
(18)虹霓關 楊耐梅（丫環） 吳琴芳（東方氏） 王元龍（王伯黨）
(19)代數五更戰四路 長板坡 王元龍（趙雲） 宣景琳（夫人） 湯傑（曹操） 王次龍（劉備） 趙靜霞（甘夫人） 洪深（夏侯恩）

第三日（星期五）

(1)跳新加官 王元龍
(2)粵東絲竹 華劇音樂會
(3)國技 大中華百合 友聯
(4)雙簧 張振鐸 蕭正中
(5)滑稽跳舞 王吉亭 邵莊林
(6)本灘 趙靜霞 鄭小秋
(7)魔術 獻藝者與第一日同
(8)清唱 徐琴芳
(9)清唱 王氏三女
(10)新劇鳴不平 男女明星合演
◎京劇節目
(11)金雁橋 魏一飛（張任）
(12)武家坡 魏秀寶（平貴） 余漢民（三姐）
(13)空城計 董天涯（孔明）
(14)坐宮 宣景琳（主宮） 王次龍（延輝）
(15)獨木關 謝雲卿（老軍） 王元龍（薛禮） 宮龍客（老軍）
(16)崑劇 小宴 王漢倫（貴妃） 王獻齋（明皇）
(17)虹霓關 魏秀寶（東方氏） 李曼麗（丫環） 余漢民（王伯黨）

第四日（星期六）

(1)跳新加官 王元龍
(2)粵東絲行 華劇音樂會
(3)國技 大中華百合 友聯
(4)拳術 任潮軍
(5)鄭元和教歌 周劍泉 費柏清 鄭寶琦
(6)滑稽妹妹我愛你 謝雲卿 宮龍客
(7)蘇灘 李時苑
(8)麻雀與小孩 黎明暉
(9)魔術 獻藝者與第一日同
(10)胖三娘數老頭子 張敏吾 黃君甫 王夢石
(11)新劇鳴不平 男女明星合演
◎京劇節目
(12)黃鶴樓 居士風（周瑜）
(13)南天門 鄭逸生（曹玉蓮） 董天慰（曹福）
(14)女起解 楊耐梅（蘇三） 鄭正秋（押解）
(15)罵殿 毛劍佩 王次龍
(16)大溪皇莊 周文珠 宣景琳 楊耐梅 毛劍佩 黎明暉 胡蝶 黃君甫 黃鈞甫 陶雅英 吳素馨 倪紅雁 徐素娥 趙靜霞 李曼麗 魏秀寶 阮玲玉 李時苑 王夢石 謝雲卿 吳一笑 費柏清 鄭小秋 張敏吾 龔稼農 王獻齋 史東山 王吉亭 宮龍客 朱飛 王元龍 湯傑 鄭逸生 余漢民 王次龍 王英之 陳寶琦

男女明星聯合表演社會新劇 鳴不平 演員表

▲劇中人	▲扮演者
紳士	蕭英
行長	王獻齋
小姐	楊耐梅
書記	張慧冲
丫頭	周文珠
馬夫	費伯清
看門阿三	謝雲卿
乞丐	鄭正秋
狗	邵莊林

◻上列四天日戲輪映各影片公司名貴出品

◎時間 每日下午二點至六點
◎座價 樓上下一律五角

第一日影戲
◎友聯公司出品 范雪朋主演 兒女英雄（即十三妹）
◎民新公司出品 張織雲主演 玉潔冰清

第二日影戲
◎新人公司出品 楊耐梅主演 上海三女子
◎上海影戲公司出品 殷明珠主演 傳家寶

第三日影戲
◎大中華百合公司出品 王元龍 黎明暉主演 透明的上海
◎神州公司出品 丁子明主演 難為了妹妹

第四日影戲
◎天一公司出品 胡蝶主演 女律師
◎明星公司出品 張織雲 丁子明主演 愛情與黃金

楊耐梅 最近演主傑作 花國大總統

今日最後一天在 中央大戲院 開映

夜場並請 楊耐梅 登台演唱 寒夜曲

日戲三點鐘 五點半起 夜戲九點一刻起

●詳細請閱本報後幅廣告

唱片每張七角

大鼓 粵曲 京調 蘇灘 本灘

任客挑選

陶陶音樂公司 廉價部

上海四馬路晝錦里口 電話中央六九九〇

上海 耀華廿四寸放大每張洋四元

本館爲上海四十餘年首創之一所照相放大無不惟妙惟肖年深月久亦無退色之慮茲因新到大批材料特行破天荒大減價以酬答惠顧之盛意良好機會幸勿錯過請駕南京路日新里紫光年八月初一日起一月爲限 耀華照相館啓 戊A2835

妙香齋蔬餐館新張廣告

本齋開設英租界三馬路大舞臺西首洋臺門面擴充營業聘請專門技師擔任烹調包辦筵席隨意小酌應時菜點各色俱全精益求精無美不備至於招待週到陳設幽雅猶其餘事爲擇於夏曆八月初八日正式開張倘蒙各界仕女惠臨不勝榮幸歡迎之至 電話中央四千九百十九號 乙A4378

上海大馬路香粉弄東首 南洋襪廠南號開幕預告

本廠擇於夏歷八月初八日開幕自織各種絲襪線襪毛襪花色襪大減價十四天屆期望希源源賜顧無任歡迎之至 乙A4393

模範商場

於陽曆九月一日正式開幕 各貨定價甚廉，且在開幕期內大減價，一律九折發售，

模範商場是國立勞動大學勞工學院上海模範工廠組織的商場

模範商場是專門的唯一的提倡國貨的商場

模範商場是中國各名廠所出高等精良國貨及中國特有名產總發行的商場

模範商場是中國國貨名產的大陳列所，現在已羅集的，有絲織品，棉織品，毛質地毯，罐頭食品，鋼精器皿，橡皮套鞋，熱水瓶，牙刷，化妝品，瓷器，電料，美術紙傘布傘綢傘，草蓆，西裝領帶領結，搪磁器皿，絲襪紗襪，絲巾紗巾，絲織畫片，教育用品玩具，美術陳設品，呢帽，紗帶，等等，花色甚多，還在陸續搜求，舉凡全國各地的有名特產，新式出品，務期一切齊備，模範商場，是希望中國產業發達經濟獨立國強民富的同胞們所應該唯一照顧的商場，因此，愛國的男女同胞們，要買東西，請到模範商場去！

模範商場 在上海南京路望平街口 電話中央三九五一號 戊A2628

換膚美容機

試驗法 （一）黑髮（二）黃布（三）粗黑皮 一根用換膚美容機試之變爲白髮 一塊用換膚美容機試之變爲白布 膚用換膚美容機試之變爲白嫩

功效 面色憔黑變爲雪白 皮膚粗糙變爲細膩 皮膚烏黃變爲白嫩 種種功效難以盡述

三天 皮膚黑氣退完去全 七天 皮膚漸變白嫩滋潤 半月 功效大見雪白粉嫩 （皮膚極黑之人不可不用原料）

普通原料 每件二元寄費二角 原料 每料三元寄費三角

法國橡皮月經帶 每條一元

世界貿易公司 上海望平街中市 總發行所

經售 雅霜者注意

本藥房發明雅霜風行全國久爲男女界所愛用茲爲報酬顧客起見自八月初一日起特別減價廿一天本外埠各寶號欲經售雅霜在此減價期內批購或預定極誠歡迎印有章程函索即寄

上海棋盤街五馬路 大陸藥房總發行 丙A655

新開 四馬路石路口 老嘉福綢緞局

先行露佈 擇吉開幕

本局以機織電機羅紗綢緞球以及各種呢絨無不應有盡有務須格外克己以招徠裝修工程定價一律然招待周到各界仕女歡迎至電話中央二四三號 甲A4085

上海小東門外洋行街 鴻大綢緞洋貨局

八月初一起 秋季減價大贈品 三星期照七折

信成電機廠緊要啟事

天津嘉綸綢緞莊緊要聲明

本廠所出金錢牌勃郎林各種線襪貨品精良物質堅固早已通行海內特聘技師研究[illegible]

金錢牌勃郎林 [illegible] 乙A4388

上海聯保公司添設汽車保險部廣告

各界人士如蒙賜顧請移玉寧波路寧波路九號上海聯保水火險有限公司謹啓 乙A4385

博德運廠懸賞廣告

本廠近探得市上有無恥之徒將他廠所出之劣等毛絨線冒用本廠之著名蜂房「學士」等牌在市上混售希圖漁利此事不特與本廠營業有關即各處用戶亦受害非淺除託請同業帮同徹查冒用本廠商標情事外茲特登報（懸賞）如有人能密報因而將僞貨或奸商拏獲者必予（重賞）並將該奸商扭送公解按律懲決不寬貸 北京路二號怡泰房子第五百零九號房間 博德運絨線廠啓 戊A2647

夏月潤等謹告上海伶界全體同志

[illegible] 乙A4361

寧波航業公司啓事

本公司之甬興輪船於本月初三日由甬開駛至滬停泊南市寧紹碼頭定於初四日禮拜二由滬開往寧波嗣後每逢禮拜一禮拜三禮拜五由甬開滬禮拜二禮拜四禮拜六由滬開甬照常班次備有裝客貨搭趁本輪者請至敝公司接洽無不歡迎 敝公司設在法大馬路八十一號電話中央九六四四 乙A

上海中國嘯賽會

發售月季觀賽徽章 聲明前發各劵作廢

[illegible] 甲A4224

蘇州天豐長綢緞顧繡局遷移開幕

本局開設金閶下塘施有數十餘年早蒙各界贊許茲特便利各界仕女惠顧起見特在西中市大街新建築高大洋式門面內部裝璜臻美專辦各國名廠最新貨綢緞綢呢絨嗶嘰各色俱全今擇於舊歷八月初一日正式開幕如蒙賜顧無任歡迎 甲A7941

益新貿易公司宣告解散

本公司股東因營業清淡議決已向華商證券交易所請求將所有股東名下一切物料及楚凡有已了之結未了之件如有遺漏或未經理完全概作爲無效特此宣告解散並除股東資任 戊A2792

松江織工聯合會線毯部全體會員自動解散

啟事

敬啟者敝會於四月二日成立後附屬于織工聯合會廿三號全體會員共同出會自登報日起如有敝部會員及諸轉呈縣黨部農工部外恐未週知特登申新二報聲明 全體會員啟 甲A4695

緊要聲明

敬啟者前蒙諸會員推舉鄙人等委員及幹事等現因意見不合全部人等名義概不負責除函呈職聯會外恐未週知特登申新二報聲明 [illegible] 甲A4096

退保聲明

先父志雲公於夏曆七月廿二日逝世所有生前爲親友擔保各事無論蔣洪成及子蔣慶麟概不負責特登報聲明尚希諸親友鑒原 [illegible] 甲A4061

退保聲明

謹啟者先父棻成君不幸於夏曆七月廿五日逝世所有生前爲人擔保等事於是日起一概作爲無效因棘人年輕識淺尚祈諸親友鑒原 [illegible] 甲A4073

廣■泰紙號歇夥聲明

敝號夥友鎮江人周宏坤即先順因銀錢轇轕甚至竊及柴米細物發覺後自知信用已失辭歇生意此後該夥在外一切行爲概與敝號無涉特此聲明 甲A4698

逃妾聲明

鄙人于民國十四年二月間在滬憑媒娶洪氏爲妾原期助理家務豈知性非純良不安於室竟于本月二十六日捲逃失蹤除向原媒追償一切損失外至該氏既已潛逃夫妾關係當然脫離誠恐親友不察致被該氏詐欺用特登報聲明 [illegible] 甲A4120

澧河涇鄉朱潤身脫離劣子建堯聲明

三子建堯在外如有借貸或不端情事概與鄙人無涉諸親好友恐未週知特登報聲明脫離父子兄弟關係 會春生啟 甲A4106

李斌啓事

斌服務于上海電車公司工廠宣字間在西人與工友之間不過任繙譯傳達之勞既無權責亦無恩怨十年來相安如一日不意本月廿五日散工歸家突遇狙擊者于門槍彈橫飛幸未遭害橫逆之來殊出意外蓋斌雖身穿長衣職稱先生在資本制度之下實亦一以勞力換酬金之勞働者耳憫自甲五卅以來吾同事工友亦有覺悟之起偈各項應合潮流之運動者愛國之心人所共具斌豈獨無而未能積極加然亦未嘗從中破壞甘爲資本家之走狗致受工界之惡感今春以來工會多數主持人言外間竟以斌爲懷兇者斌自問良心無愧則亦一笑置之而已今茲事竟實現真使吾百思不得其解自顧生平與人無怨有何深仇大故至服務公司一切均受西人指揮或有未能盡如人意之處當可直接質問明理解而不妨以任何方式布之于世或直接間接使吾聞知使其言而合理則吾必恪遵而行否則亦當申辯何罪不能明者之諒解或未能生相致生誤會遂盲然以一擊爲快則世間將無是非之可言斌今敬告仇吾者斌有何罪 [illegible] 乙A4346

律師蔣保釐受任虹口梧州路新市場常年法律顧問通告

本律師茲受虹口梧州路新市場聘爲常年法律顧問嗣後如有侵害該市場名譽財產以及其他法益者本律師當盡依法保障之責此佈 事務所北京路一〇〇號鹽業銀行四樓 電話中央六二三九六 [illegible] 甲A4103

何慶雲律師受任新會旅滬同鄉會悠遠堂常年法律顧問通告

本律師受任新會旅滬同鄉會悠遠堂常年法律顧問嗣後如有侵害該會利益及本會名譽者本律師當依法保障之責此告 事務所北京路十五號 電話中央三八二四 甲A4103

謝英伯汪思濟律師受任爲香林寄廬常年法律顧問

本律師受香林寄廬延請爲常年法律顧問嗣後凡於香林寄廬之財產信用名譽及一切法益概由本律師依法保護之此啟 事務所四川路二五號 電話中央九六四七 乙A4380

謝英伯汪思濟律師受福安保險公司總經理羅倬雲君聘任爲常年法律顧問事啟

本律師現承羅倬雲君聘任爲常年法律顧問嗣後凡關於羅君之身體名譽自由及一切法益有人加以侵害者本律師當依法保護之此啟 事務所四川路二五號 電話中央九六四七 乙A4381

戴繼恩律師受任王丁氏常年法律顧問

嗣後如有不法棍徒非法滋擾以及損害或侵犯等情本律師當依法負保障之責此啟 戊A2919

嚴蔭武律師受任新藥公會常年法律顧問通告

本律師今受任新藥公會常年法律顧問如有人侵害該公會法益者本律師當依法保障之責特此通告 事務所四川路四十八號三樓 電話中央九八七一七一 戊A2923

吳凱聲律師受任大華襪廠趙君志成法律顧問

本律師茲受大華襪廠趙君志成聘爲常年法律顧問嗣後凡侵害該廠之名譽營業財產以及其他一切法益者本律師當盡依法保障之責此佈 事務所南京路卅六號 電話中五九三三 乙A4391

律師宋士驤代表大有和記爆莊聲明

茲據大有和記爆莊聲稱本莊自以前大有和記債權債務概歸前來代理記債務一切外歸郭絡卿君經理與郭君紹卿均屬無涉嗣後郭紹卿以大有和記名義在外招搖概與本莊無涉等情前來據此代爲聲明 事務所美租界愛而近路均益里九號 電話北一九二五 乙A4372

律師宋士驤代表大爆莊股東楊步雲君通告

茲據湖南瀏陽爆莊各股東楊步雲等聲稱本莊自開設以來營業均被無力維持甚至虧欠頗鉅前由郭紹卿君向本莊收得洋三千元但郭君經手帳目不清及多數借欠人款項均無招牌前來委托代爲登報通告各債權人依法清理 事務所美租界愛而近路均益里九號 電話北一九二五號 乙A4373

陳霆銳律師陳日平會計師代表裕民硝礦公司總理王君君宣啟事

本公司賬目屢次催促本公司協理楊幼亭將上海分公司賬目結算報告詎意楊幼亭一味延宕事逾經年迄未進行以致總局賬目無從結束爰交江蘇平會計師濟算於手續殊有未合用請貴律師貴會計師代理依法辦理並請淸算本公司全部賬目等情前來據此本律師本會計師當即函 [illegible] 乙A4826

陳營長平裘德政

本公司第六千七百二十七號汽車在上海製造局不慎撞斃第三師九團二營七連士兵馬金才一名渥蒙陳營長及王連長錫予深究本公司賴郵金八百元該兵士家屬本公司感陳營長之高恩厚德無以爲報特登報鳴謝 上海陸發汽車公司謹啟 甲A4010

第二十卷 **兒童世界** 每週一冊 每冊三分 全年連郵費一元五角

第二期

第三期

商務印書館啟

現代師範教科書

簡易師範適用

教育學原理 孫貴定編 一冊四角
論述教育原理，由目的及方法兩方面着眼，材料新穎，包羅豐富。

小學行政及組織 芮佳瑞編 一冊五角
詳敘小學校之行政及最新組織方法，並載各種文件表格，以資應用。

簡易哲學綱要 蔡元培編 一冊四角半
書分緒論、認識問題、原理問題、價值問題、結論五編，凡哲學上種種問題，概已提出，並指示其答案的疑點。

教育史 范壽康編 一冊四角
凡清季革新以前以後的教育，以及歐美日本教育的發達，均經述及。

學校管理法 范壽康編 一冊三角半
敘述教育制度，學校管理及衞生，簡明適當，關於學校系統和課程各項，均據新學制編成。

教育心理學 吳康編 一冊三角
取材簡要，說理明確。

各科教授法 范壽康編 一冊四角半
依據教授原理，參酌新學制編纂而成，文理簡明，能應需要，所論各科教授法，不鶩新，不守舊，尤為平穩切實。

倫理學 孫貴定編 一冊二角
所論品性行為責任欲望諸項，均能折衷諸家學說，扼要敘述。

教育測驗綱要 華超編 一冊四角
測驗中重要之事項均已論及，而於最近量表之編造法，各種測驗之結構，測驗結果之解釋等，言之更詳。

商務印書館出版 （甲9）

各級學校適用

地圖

中華書局發行

大廉價期內 照實價再打八折 截止期九月二十號

高級小學適用 / 中等學校適用 / 懸掛地圖

高等小學中華民國分省地圖 一冊 六角
高等小學世界分國地圖 一冊 六角
中華民國分省地圖 彩印一大冊 一元二角
世界改造大地圖 彩印一大冊 一元八角
中華民國分省地圖 附說明書一冊 一元六角
甲種世界改造分國地圖 附說明書一冊 一元六角
乙種世界改造分國地圖 附地名表各一冊 二元
附說明書一冊 六角

各種地圖
中國國恥地圖 彩印一幅 一角
最新北京都市全圖 彩印一幅 四角
袖珍最新上海地圖 彩印布裝 八角
最新上海全埠地圖 彩印一幅 四角
最新南京地圖 彩印一幅 五角
杭州西湖全圖 彩印一幅 三角
建設中華全國汽車道路圖 彩印一幅 二角

（丁135）

泰東月刊

出版預告

負有文藝革命底使命的「泰東月刊」，準於九月一日出版了！她感覺到非革命不能打破森嚴的堡壘，又感覺到非革命不能解除人生的束縛，於是她作了最前線的先鋒！革命果毅的同志們，勇往的，無畏的，去建設一個完美的新社會！她是你們的良好伴侶，好文藝的青年們！定能夠滿足你們的需要。

創刊號目錄
卷頭語
革命的人生觀與文藝 梓芳
流水到山顛 梓梓
曇天的正午 招紹
墓 藝孤
海角哀鴿 藝藝
瑞爾萬文克爾 威威
斜陽 志于
「情書一捆」 香谷
通信二則 香谷
尾聲 S.L.等 編者

上海泰東圖書局發行

上海明強中學緊要通告

本校茲為學生家屬等要求，定於本月三十一號下午四時，假座閘北寶興路本校，開學生家屬聯席會議，討論一切進行辦法，事關重要，特此通告，務希屆時蒞臨為要。甲A4081

交通部第一交通大學通告

本校所有各科各級學生，望於九月五日前到校報到，六日起繳費註冊，十日開學。凡上學期末有成績各生，補考以上各生，除因交通不便來函聲明者外，逾期不到，即行除名，另日招插班生，補充特此通告。甲A4051

南洋高商開學暨續招男女生通告

本校定於陽曆九月三日上午十時舉行開學典禮，新舊諸生須一律到齊，並須於開學以前來校繳清各費，領取入學憑證。又本校高級商科銀行科英文專修科英文補習班各級尚有餘額，凡已報名而未與考者，或新報名者，須於九月四日上午九時半到校考試。山海關路口南洋高級商業學校啟 甲A4353

第四中山大學無錫中學緊要通告

前東大附中本季應入初二年級甲乙組學生，及省立第三師範各級學生，均由第四中山大學行政部指令轉入本校。肄業各生，望以上九月五號前一律來校報到，如逾期不來，本校當另招插班生補充，切勿自誤。再本校高一及初中各級尚有餘額，男女中學學生願轉入本校肄業者，定九月五日補考，幸早報名，以便八號入學上課，特此通告。甲A40523

（持有成績單或轉學證書者可准免考按程度插班（女生來學走讀者照章減收費二十元寄宿者照章減二十元）校址上海公共租界卡德路）

上海法科大學開學通告

本校定於九月一日開學，五日上課。凡新舊各生統希於九月一日起來校繳費註冊，宿舍無多，先繳費者有優先權。▲附告：本校舊生前因時局關係不及與試者，茲准其於九月五日以前報到補考；新生因時局關係不及來校與試者，延至九月三日補試。校長董康 潘大道 戊A2690 定期補試▲附告

持志大學開課通告

本校定於陽歷九月五日正式開課，新舊各生務於前四日到校辦理入學手續，特此通告。A戊2838

海瀾英文專門學校通告新舊諸生

（一）本校業已開學，新舊諸生望速來校註冊。（二）凡上學期因交通阻隔未到諸生，本學期均得升級聽講。（三）即日起隨到隨考，索閱章程附郵五分。校址上海小西門江陰街 校長平海瀾啟

麥倫書院新生入學考試所取各生如下

「高中三」錢迺陶 洪承畯
「高中二」劉志宏 韓瑞璋 徐賢良 盛學元 潘光震 徐順錦 林作詩 徐承熤
「高中一」鄭廣淵 潘家麟 龔希堃 周鳴岐 王瀛通 傅如珊 李清苑 楊定熙
「初中三」汪忠森 朱昌 王鳳仁 舒家隆 楊定國 顧吾 張兆安 沈仁齋 陳培德 徐華廷 陳德載 許菊生 錢恒 劉齡官
「初中二」朱仲平 劉林根 鄒人俠 陸良治 朱懷瑩 陳明樞 范正恒 嚴澤民 戴敦華 張毓賢
「初中一」李承學 許心培 王家麟 蔣鴻炳 榮錫珊 徐恢洪 潘洪生 張佩功 孫祥化 江鶴年 陳培根 榮錫禎 杜國安
王如蘭 楊關榮 王承恩 閻習祖 胡維清 張俊傑 淩錦生 馬濟生 朱妙法 姚哲民 呂劉根 王慶榮
學預科

以上所取各生准于陽歷八月卅一號來校辦理入學手續可也。麥倫書院謹啟

東亞體育專門學校續招男女生

本校已於八月二十五日開學，各級尚有餘額。▲章程函索附郵票四分即寄。▲校址上海西門紅房子 戊A2883

滬北英文關郵商業專修校招日夜生

未證已讀英文者皆可入學，速來本校報名插班，另備打字機十餘座，編定功課，首日夜生每日可練習打字半小時，不另收費，成績及格者發給打字文憑，並介紹職業。校址上海北四川路橫浜橋境 甲A4117

上海美術專門學校招男女生

本校續招考中國畫系、西洋畫系、（音樂系）藝術教育系（圖畫音樂組）（圖畫手工組）二年乙級新生，及一年甲級插班生。（報名）自即日起至九月十日止。（考試）九月十一日至十日止（開學）九月十日。本校附設函授學校常年招生，函索章程須附郵票四分。（校址）上海法租界菜市路南口 招生委員會

旦華英文專門學校招生

本校於中學普通課程外，參加商業科目，使學生於畢業後若不再升學亦能謀生自立而俯仰無憂。現設預科二級、本科四級，定九月二號開學，報名費一元，並繳四寸照片一紙，隨到隨試，如有相當學業證書者，得依程度入級免予考驗。校址上海虹口沈家灣西嘉興路口三十六號（附白）本校夜學部定八月廿五號開學，各級尚有餘額，章程函索即寄。允籛啟

南光文商專門學校暨高初級中學招生

本校大學文商科專門部（二年畢業直接歐美大學）暨高初級中學（分文商科各三年畢業）各級均於陽歷九月六號招考男女新生，凡持有相當成績報告或轉學證書者，可得免試插班外埠學生自即日起辦理入學手續後，可遷入校中居住，概免各費，定陽歷九月八號開學。

現已開學上課，各級尚有餘額，夜校部定九月十五號開學，設文商二科，計有科目二十餘種，分十餘班教授，不拘程度，隨到隨收。

報名章及一切接洽向上海法租界霞飛路呂班路口本校或江西路四十一號（南京路口）本校第二辦公處

校務長馬崇淦 教務長張四維 文科主任夏士屈 商科主任孫德恩 博士 同啟 戊A

文生氏高等英文專門學校第四十五屆招生

（班次）自初級至高等各級（入學手續）詳簡章，函索附郵一分（報名）隨繳證金五元，外埠可函報（校址）北蘇州路老垃圾橋東偏餘慶里 招生辦事處啟 A戊2904

國立第四中山大學商學院通告

本學院定於八月二十九日至九月十一日註冊，九月十二日一律上課，此啟。戊A2927

國立第三中山大學勞農學院招男女生

（學額）本科一年級及中等科一年級生各五十名，男女兼收。（資格）年期中學畢業者、舊制甲種實業學校畢業者、新制高中修業一年完了者及有同等學力者得考本科；新制初中畢業及有同等學力者得考中等科。（學費）免收。（報名）浙江勞農學院杭州、上海（報名期）自即日起至八月底止，上海自即日起至九月五日止。（考期）杭州九月一、二、三日，上海九月六、七、八日。（章程）函索附郵。（校址）杭州艮山門外筧橋。戊A4194

安徽中山大學招生廣告

本大學暫設文學、法學、農學、工學四院，本年招收預科生四百名，本科生一百五十名。省籍投考預科者，須新制高中修業一年期滿及舊制中學畢業；投考本科者須新制高中畢業及專門學校公私立大學預科畢業，報名自八月五日至九月五日，試期九月六日起，報名地點安慶，今第一女師內本大學籌備委員會招生股，簡章函索即寄。戊A2380

南通紡織大學招生

（學級）大學一年級四十名，舊制二年級酌收插班生。（資格）一年級高級中學畢業或大學預科畢業及有相當學力者。二年級具有同等紡織學術，曾在專校肄業一年或工專機械科一年得有證明書者。（考試科目）國文、英文、三角、物理、化學（插班生加試機械學及紡織學）。（考試地點及日期）九月十號至十一號在上海南通學校，九十五號起至十號止在南通本校考試。報名在上海卡德路寰球中國學生會，本校報名均自即日起至九月十日止，報名時隨繳報名費二元，四寸半身照片一張（報名附郵二分函索即寄）。甲A2876

南洋醫科大學續招男女新生

本大學鑒於各醫學校因經濟困難及收還教育權關係以致停辦，來校請求插班生者甚多，現為青年學業起見，如有同等學校呈驗轉學證書，加以嚴格試驗，合格者能收插二、三年級。（年級）一年級（資格）舊制中學畢業及新制高中二年修了，或在校修業證明書者（手續）具四寸半身照片一紙，隨繳報名費洋兩元，錄取與否概不發還。（試期）陽歷八月念五日起至九月六日止（報名日期）陽歷八月念五日起至九月六日止。（地點）上海英租界北泥城橋西新橋路口本校。（校址）上海…附郵四分函索章程即寄。A

上海藝術大學招男女生

本大學設西洋畫系、中國畫系、西洋音樂系、中國文學系、國畫系、手工系各系招新生一班及各級插班生。（報名）即日起九月十日止（考期）午九時起由教育機關保送及有轉學證書者免試（開學）九月五日（校址）法租界菖蒲路寰球田漢同啟 戊A3558 索章附郵四分（附告）本校函授招生委員 傅彥長 黎錦暉 歐陽予倩 華牧 同啟

南通農科大學在上海南通招生

（學級）大學部一年級生四十名，二三年級酌收插班生（一）高中部一年級生五十名，三年級酌收插班生（二）初中部一年級生五十名（資格）（一）上海龍華路日暉橋南洋中學（二）南通本校（考試期）▲報名及考試地點（一）上海龍華路日暉橋南洋中學（二）南通本校（考期）陽歷八月二十八日▲報名時隨繳報名費二元、照片一張▲簡章函索即寄 乙A4013

東南醫科大學續招男女生

（學額）一年級及原有專門部二三年級插班生均有餘額。（報名）即日起至考試前一日止。（考期）陽歷九月一日（開學）九月十日（章程）詳章附郵五分函索即寄●附告本校附設醫院調劑生速成班招生章程函索即寄●地址上海南市滬軍營東 招生委員會啟 乙A

中華藝術大學招男女生

本大學現設西洋畫科（西洋畫系）、中國畫科（中國畫系）、音樂科（音樂系）、圖案科（工藝圖案系、裝飾圖案系）、藝術教育科（圖畫音樂系、圖畫手工系）各科各系一年級新生，二三年級插班生，每級二十名。報名自即日起至九月五日止，隨考隨到。考試地點上海江灣路花園街 索章附郵票四分 招生委員 陳抱一 丁衍鏞 洪野 同啟

國立同濟大學續招男女生

本大學續招附設德文補習科新制初級中學一二年級中等機械科生，男女兼收：（投考資格）中學一年級新制小學畢業或有同等程度者得投考德文補習科一年級，中等機械科一年級；（報名日期）自八月十六日至九月八日止，每日上午十時至下午四時止；（報名地點）吳淞鎮北本大學報名處一切手續須照本大學簡章投考德文補習科：（考試科目）德文補習科試國文算學；初中一二年級及中等機械科試國文英文物理化學數學▲招生簡章附郵四分函索即寄。停止辦公：九月十日至十一日，均自上午九時起在本大學舉行考試。學生務須乘上海上午七點三十分鐘車到吳淞鎮 招生委員 許孟如 陳琦 同啟 戊A2605

遠東大學暨附中續招男女新生

本校現招（大學部）文科、商科、法政科一年級新生及各級插班生（中學部）高初中各級新生及各級插班生（轉學）凡持有轉學證書或成績單者于九月六日前上午到校教務處報名，得酌量免試插班（校址）上海法租界金神父路底打浦橋乘法租界二十號公共汽車至金神父路底可即達，本校已于八月廿七號開學，准九月一日開始上課（附告）本校第一學期教育招生。戊A2920

持志大學暨高初中續招男女生

本校大學部文科（國學系、英文系、普通文藝系）法政科（法律系、經濟系、政治系）商科，及附屬法律專門部一二三年級、中學部高初中各級均續招新生（試期）陽歷九月十二日（報名）即日起隨帶四寸半身照相兩張、報名費兩元，向下列地點報名：（一）江灣路底本校（二）仁記路念五號何世楨律師事務所 簡章附郵票四分函索 校長何世楨 戊A2924

光華大學暨附屬中學續招新生

本校第二屆招考因考期提前遠道者不及應考，茲應學生商請再續招考大學部文理商科一二三年級、中學部高初中一二三年級各級插班生一二三年級新生。九月六日每天上午八時起下午四時止，投考者須於九月五日以前攜帶最近四寸半身相片一張、成績證書及報名費兩元至本校大學及中學註冊處報名。校址上海大西路 戊A2970

蘇州萃英中學暨附屬小學招生

高初中及附小各級均有餘額，考期陽歷九月二日，簡章函索即寄。校址蘇州閶門外義慈巷 校長蔣文達啟 乙A3581

第四中山大學松江女子中學校在松在滬招生

（一）學額：初中一二三年級各五十名，高中師範科一年級生各四十名，普通科二年級生各四十名。（二）日期：八月三十一日止，報名即日起；（三）地點：（甲）松江本校（乙）上海新世界東首三馬路西藏路口一品香旅館（四）簡章：函索附郵一分即寄，考試日期九月一日、二日。乙A2881

上海亞東中學招男女生

學額初中高中各級均有餘額。費免費。報名：即日起可向本校或蘇州城中飯店三號學生辦事處（小東門）。簡章函索即寄，招生委員會啟 乙A4380 考期陽歷九月五號 開學九月

上海培明女子中學暨小學續招新生

（班次）初中一二年級暨小學各級（特別生）本校為適應社會需要起見，特招收年長失學之女生，於最短之時間授以應有之知能（考試）自即日起隨到隨考，投考者免試（校址）英租界麥根路新橋（章程）函索即寄 招生委員會啟 甲A4050

上海青年高級中學日夜校招生

本校係前上海青年會高級中學原有教員所組織，一切學程班次照舊（日校）分高中文科商科，初中及高小（新生）即日起報名，費一元，取否概不發還（考期）九月一號即日起隨到隨考（夜校）分高等商業科四級，初等英文科六級（報名）即日起隨繳註冊費五元（開學）日校九月一號，夜校九月五號（校址）英租界同孚路十一號至十三號洋房 函索簡章即寄 甲A2856

上海復旦中學部陽曆九月一日招考

徐家匯 四二制高中文理商暨初中各級新生，投考須知函索即寄，詳章附郵五分。A2653

私立尚志中學招生

（班次）高中一二三年級，初中一二三年級暨預備班（報名）即日起隨繳報名費兩元，取在學費內扣除，不取發還（考試）到隨考（轉學）凡持有文憑成績單或轉學證書者均可免試（開學）陽歷九月一號（章程）函索即寄（校址）上海滬西三五二一號（電話）西路七百十一號 校長徐國偉 甲A3855

在晚間授課的景林中學招生

（編制）預科及初高中兩級（課程）除中英文各課外，尚有算術速記商法簿記等（學費）每學期預科八元，初中十元，高中十二元（考期）陽歷九月七八兩日（報名）凡有成績報告單者免考，每日下午四時至六時，索章須附郵票（校址）虹口崑山路十九號洋房 董事長周澤甫 校長張顧致中啟 戊A2842

第四中山大學太倉中學校招生

本校定於九月六日在太倉本校，九月十一日在上海小西門內上海中學校招考高中一二三初中一二三各級插班生。凡具有相當資格欲轉入本校者，可從速報名，簡章函索附郵票一分即寄。甲A2978

第四中山大學上海中學校續招男女生

國務公司）（開學日期）初中定九月十日，高中各科及鄉村師範定九月十五日（章程）函索招生簡章附郵一分即寄（附告）前東大附中高中三年級學生須於九月五日前來校報名。（班次）（1）初中一二三年級新生（2）高中師範科一年級新生（3）鄉村師範一年級新生（考試日期）九月十二兩日，報名五六兩日考試（報名手續）須繳最近四寸半身相片一張及報名費一元，報名時須填寫履歷書並繳畢業證書或成績證明書（報名地址）上海南市小南門陸家浜商業專門學校舊址 戊A2834

蘇州私立晏成兩級中學暨慧靈女子中學兩級小學招生

（程度）中學、小學各級（轉學）凡持有轉學證書與成績單者，格從寬（報名、考試入學）九月八號上午九時在上課十二號（上課）晏成、慧靈兩校舉行註冊繳費，六號至十號即十二號 幼稚園亦招收新生 戊A2817

第四中山大學蘇州農業學校招生（即前省立第二農）

（學額）高級農藝一年級及預科一年級各四十名，藝徒班十名（報名日期）即日起八月三十一日止（考期）九月二日（考試地點）蘇州下津橋本校（章程）函索附郵票一分即寄 戊A2700

尚有評前廣告轉入第二張第五版 閱者注意

康健現象之二

每日大便一次

人不能一天不吃飯
就不能一天不大便
如果納而不洩
肚皮又不是堆棧
自然發生疾病了
故每天大便一次
方能康健無病
如果大便閉結
速服**百齡機**
可將腸火下降
腸中得藥力滋潤
以助消化排洩之力
從此每天大便一次
如能耐心久服
更有滋補內臟
調養精血之功
日服而不間斷者
竟可却病而增壽
●大瓶二元小瓶一元
上海愛多亞路 九福公司發行
各省分行及全國各藥房分售

本館要電

國軍預備渡江北進

▲四軍艦開抵十二圩 ▲孫軍俘虜陸續東遞 ▲白崇禧赴下蜀指揮

[無錫] 軍訊、國民軍已有一大部由鎮渡江、(二十九日下午十鐘)

[鎮江] 孫軍仍困守江邊強抗、黨軍刻正調集大隊肅清南岸、并懸賞令、首先渡江各軍、每兵獎洋五十元、(二十九日下午三鐘)

[鎮江] 國軍軍艦楚有楚同等四艦、今晨開抵十二圩、將夾攻殘餘孫軍、以斷其歸路、(二十九日下午三鐘)

[鎮江] 昨晨起黨孫兩軍、在棲霞山西南激戰、至晚未停、今晨始息、(二十九日下午一鐘)

[無錫] 國民第十四軍因軍用浩繁、特於前日向無錫三機關籌借現洋六萬元、俟餉項撥下時歸還、當由商會等於二十九日在縣署招集會議、由各機關分擔、現已籌得五萬七千二百餘元、(二十九日下午十鐘)

[無錫] 二十八日上午九時、孫軍一部由太平洲渡江上岸、被國軍包圍夾擊、孫軍紛紛退却、擬乘民船逃回、當被國民軍及通濟軍艦、將船擊沉、落江而死者無算、俘虜甚多、獲民船數十艘、此次孫軍損失不少、

[無錫] 棲霞山西龍潭北、尚有孫軍一團頑強抵抗、現由七軍及一軍十四軍合力夾擊、所有俘虜、除已有千餘人解滬處置外、尚有二千餘名、暫押鎮江、(二十九日下午十鐘)

[鎮江] 白崇禧於今日由鎮赴下蜀、指揮軍事、(二十九日下午十鐘)

[鎮江] 白崇禧今午赴龍潭、現駐節下蜀、距棲霞山十餘里、尚有孫軍潰兵、被國軍包圍繳械中、(二十九日下午十鐘)

[常州] 警備師於昨日起、奉令每日沿滬甯綫巡邏、(二十九日下午十鐘)

[常州] 昨由鎮江運來孫軍俘虜七百餘名、今晨九時開滬、(二十九日下午一鐘)

晉閻維持中立態度

▲不願遽撤石家莊晉軍

[北京] 報載晉閻頗沉着、應付時局計畫、早有腹案、如晉綏懸青白旗、係民衆之要求、不便更易、蔣中正退後甯情距晉稍遠、不明眞相、前數天本擬派南桂馨前往調查、現甯漢合作實現、閻以調查事務、委何成濬代辦、請何就近報告、至奉晉地域毘鄰、決不因一時的衝動而有露骨表示、故對奉方代表赴晉、酒飯異常講究、(二十九日下午三鐘)

[北京] 李鳳山語人、晉閻對於石家莊撤兵、仍須彼與部下商議、不可操之過激、但晉決不助馮、反之馮如強迫山西捲入旋渦、則山西方能出兵自衛云云、(二十九日下午十鐘)

[北京] 報載帥府將開對晉會議、須張宗昌列席、(二十九日下午三鐘)

[北京] 昨晉代表處尙未接石家莊晉軍撤退之報、因閻注重在撤防以後辦法、閻向李代表鳳山等云、徐鴻賓若來晉、可以對質、因徐代晉所開條件、晉方多不知道、則接洽之根據既屬荒唐、故今後當另商接洽根據、頗希望李鳳山唐在禮在晉長住、(二十九日)

[北京] 豐鎭鎭守使郭希鵬云、津報謠晉奉略有決裂、全是宣傳、余敢擔保奉晉在京綏線上不致發生戰事云云、(二十九日下午三鐘)

[北京] 唐在禮李玉麟、今日由晉返京、

[北京] 馮軍晉軍以邯鄲爲界、趙倜昨自正定前線視察回京、三四方面參議劉震東同回、(二十九日下午十鐘)

粵方軍隊之調動

[廣州] ▲錢大鈞部向三南集中

第八路軍總指揮部令右翼錢大鈞部、向三南集中、對雩都會昌賀葉等部警戒、同時限中央軍於二十八日以前、向贛南前進、又令新編第四師張文部、二十六日集中樂昌、以爲策應、又第八路軍總指揮部、在黃沙設駐省兵站辦事處、委倪洪翔爲該處主任、(二十八日下午六鐘)

日奉交涉之阻梗

▲奉方對吉田日領表示不滿

[北京] 帥府對日提滿蒙覺書、有主由奉省長及交涉員、不必由京交涉、但奉省長及交涉員、對吉田總領事之傲慢、頗無好感、日本人士、亦多認吉田爲日本外交官中極傲慢者、欲在吉田手辦理該案、莫德惠高清和似不甚願、已有電報到京、希望勿使吉田當衝、日前張作霖見芳澤、亦希望吉田將脾氣改爲和平、(二十九日下午三鐘)

唐生智有到甯訊

[無錫] 軍息、唐生智有於二十八日到甯訊、(二十九日上午十二鐘)

[吉林] 滿鐵山本社長、二十七日履新、京派趙欣伯到連歡迎、(二十九日下午三鐘)

滬杭客車恢復在即

[杭州] 軍政兩廳通令滬杭路局、迅將原有客車恢復、以慰人心、(二十九日下午十鐘)

北京財部商提關餘

[北京] 財部向稅務司商提秋節政費及治安費、易紈士已允酌辦、但數目不能預定、惟政府指定由每月關欵上撥付之欵、可以照撥、易紈士連日急電漢口上海廣州汕頭各關、將存各關之欵掃數解京、預料解到後除內外債外可以抽出若干爲政費、(二十九日)

[北京] 財部新設關鹽兩稅抵借外債委員會、潘復今日下午在院、邀閻澤溥朱有濟王蔭泰及易紈士等、商量財政辦法、希望重開關稅會議、發行公債、(二十九日下午十鐘)

北京廈門均有時疫

[北京] 北京發現猛烈秋疫、(二十九日下午三鐘)

[廈門] 廈門近日虎列拉甚劇、日有死者、(二十九日下午九鐘)

奉直魯軍訊

[北京] 今日府議、對京漢路車事、稍傾愼重、(二十九日下午十鐘)

[徐州] 直褚二十七日到蚌晤孫後、當夜返徐、孫亦由蚌赴滁、(二十九日上午一鐘)

[徐州] 魯三軍五十六師長何長保、二十八日率部由滕縣來徐、三軍均將西開、

[吉林] 奉軍署奉令下月初起、派員視察三省陸海軍政、(二十九日上午十二鐘)

[青島] 督署軍械處長李魁武二十八日來青監運軍火去濟、(二十八日上午十一鐘)

汕頭之炸彈恐慌

[香港] 汕頭懷安街二十六日又有人擲炸彈斃一人、傷二人、(二十九日下午七鐘)

沈鴻烈整頓魯海軍

[青島] 沈鴻烈整頓海軍、將各艦官長士兵、分別去留、委馮濤爲肇和、李國堂海琛、潘士椿楚豫艦長、何瀚瀾爲司令部參謀長、各兵士亦分五項辦法、㊀留用、㊁編練衛隊、㊂送入教練所、㊃裁汰、㊄鼓動風潮者懲辦、(二十九日下午五鐘)

何心濬部接防漳廈

[廈門] 現駐漳莊團將調福甯、由第七獨立團何心濬接防漳廈、何部一營在廈、兩營日內自省乘華安來廈轉漳、何二十八日赴漳佈置、(二十九日下午九鐘)

[廈門] 海軍指派李道宗代理南靖縣長、周彬川被匪擄至黃井、正偵救中、(二十九日)

廣州擁護裁厘加稅大會

[廣州] 各界廢除不平等條約及擁護裁厘加稅運動大會、今午在東較場開會、參加民衆約十餘萬、散會後巡行、是日並有演講隊在市面擔任宣傳、情形熱烈、(二十八日下午六鐘)

[香港] 二十八日各界在東較場開擁護裁厘加稅大會、到十餘萬人、情形極熱烈、旋列隊巡遊、秩序甚佳、(二十九日下午七鐘)

黃河大橋完全修復

[北京] 京漢黃河大橋已完全修竣、漳河橋亦在修理、(二十九日下午十鐘)

粵中央紙幣之維持

[廣州] 四商會今午開聯席會議、討論維持中央紙幣辦法、聞政府對於商會出任維持、許以二五稅爲抵押、連日中央紙幣跌至九折、各銀號不允兌現、市面交易、須超五角以上、方允找兌、(二十八日下午六鐘)

[香港] 汕頭中央銀行解到現毫百二十五萬、大洋四五萬、交總行應付擠兌、(二十九日)

奉熱鐵路在勘測中

[天津] 奉熱鐵路已勘測、長六百五十里、需七百萬元、由奉熱分擔、明春動工、目的一抵抗某國侵蒙政策、二發展東蒙南部實業、三便利軍事、四發展奉熱實業、(二十九日)

雜電一束

[北京] 江瀚辭文科學長、(二十九日下午十鐘)

[北京] 天主教剛恒毅三十一日見張、請取締排教運動、(二十九日下午三鐘)

[北京] 軍事部函財部、索航空署欠費、

[北京] 稅務處電滬關監督、日飛機赴滬、仰照章檢查、(二十九日下午十鐘)

[北京] 張宗昌微患感冒、張派往西山之代表唐在禮等返京、(二十九日下午十鐘)

[北京] 在警廳被拘之學生四十六名、有三十餘名可望保釋、農大所捕學生、尚在偵緝處嚴訊中、(二十九日下午十鐘)

[北京] 京益世報解禁、明日續出版、

[天津] 商會二十八午開會、張品題請直褚催選會長甚急、二十五日開會無結果、請續議、決定三十一日午選會董六十人、再定期選會長、中行經理卞白眉頗有望、(二十九日)

[天津] 特別區市政局長何玉芳辭職返奉、近經常蔭槐聘充交部路政司長、(二十九日)

[青島] 北京官產總處、派張濟新爲調查青島官產委員、日內來青、(二十八日上午十一鐘)

[青島] 膠路副長陳翼二十七晚西上謁省當局、報告接事狀況、(二十八日上午十一鐘)

[吉林] 營蓋輕便鐵道、經東省交通會核准興修、(二十九日上午十二鐘)

[廈門] 廈市米價飛漲、每元購八斤、

[廈門] 華客機自二十八日抵制外輪、華人禁乘外輪赴南洋、(二十九日下午九鐘)

[香港] 黃埔畢業生因蔣介石下野、無人主持、紛紛由甯回粵、(二十九日下午七鐘)

[香港] 二十六夜警察在城內西土地巷、捕男女共黨各二人、翌日釋三人、(二十九日)

各社電訊

宋慶齡陳友仁赴俄

▲東方社二十七日海參崴電 孫夫人宋慶齡女士偕陳友仁本日抵此、據言將赴莫斯科、

粵政府展緩實施新稅則

▲路透社二十九日香港電 據負責方面消息、粵政府已無期展緩實行新稅則之期、按此新稅原擬九月一日起徵收、

上海日夜銀行

辦事時間上午九點至下午七點

定期存款表

銀洋一律

三個月	週息七釐
六個月	八釐
一足年	九釐
二足年	一分
三足年	分一
四足年	分二
五年半	照本加對
給息	(即對本對利)

愛多亞路大世界隔壁
電話總室六百零六六百零七

英俄大買紅茶

本年我國出產祁門甯州紅茶十餘萬箱、未兩月而運銷英俄者、已佔十份之八、蓋西人素研究飲茶、屢經名醫化驗、證明我國紅茶有益衛生、惟我國人士沿用清淡茶、而紅茶反遭忽視、本公司有鑒於此、特選裝祁甯紅茶數種、供各界採用、以庶最有益之飲料、不爲外人奪盡也、

牡丹牌 每磅一元七角半
花鑑牌 每磅一元二角半
孔雀牌 每磅一元
國內寄費每磅二角
四大公司各京貨店均有出售
上海華茶公司謹啓 江西路六十七號
特乙2432

痛!必定牙痛藥

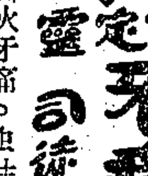

任君痛到怎樣 祗五分鐘好了
司徒博牙醫生發明
主治 風火牙痛。蟲蛀牙痛。神經牙痛。生蟲牙痛。齒齦炎痛。拔牙後痛。修補不善。後來作痛。面腫發熱。牙痛炎痛。凡諸劇痛。立刻奏功。
總發行 上海霞飛路三百零四號中國牙科醫院 分售處 各大藥房及大公司 每盒一元 寄費加一
本院爲國內唯一之大牙科醫院設施完備凡醫鑲補牙均然之美並新置轎式汽車接送顧客使遠近皆便電話西五七七天

注意注意 傷風咳嗽

爲肺癆之造因
肺癆之現象不甚顯著而傷風咳嗽痰氣喘均爲肺癆之朕兆若因循不治癆必自貽伊戚
止咳保肺片……功能止咳消痰潤肺防癆功效神速定價底廉備有樣品函索附郵票一分原班寄奉
定價每瓶大洋二角 每打二元
上海四馬路望平街愛華製藥會社發行
各埠各大藥房均有經售
丙4694

戒鴉片 注射戒烟 安的毛興 保險斷根 永遠除癮

啟者敝行專營各國藥品有年所尤以戒烟針藥安的毛興與補品福發片兩種最負盛名全國各界莫不知之際茲烟禁森嚴正安的毛興効命之日欲擴充烟舍此英屬敝行爲便利各界戒烟起見另組營利戒烟局於行內並聘定上海著名醫師江競虎常駐行內專與各界注射戒烟醫金手續等費概由本行負責對於烟客祇收藥本倘有不願注射者則本行備有一種藥水萬分靈驗不論大小烟癮一瓶斷根保證戒除茲爲推廣營業起見上項各藥欲

招請本外埠經理及推銷員 數位佣金從豐章程函詢即寄而對於各藥房及各醫生之願任經理者尤當特別折扣總發行所上海英租界愛多亞路廣西路口永安坊文化藥行電話中央七六四〇號許福康醫士四時鍼灸內外方脈在本行候診
乙特4396

國家存亡在此一舉

居今日而言救國自非提倡國貨不可顧提倡國貨何以弱由於國貨之不興基此之由而外人經濟侵略之野心乃完全國貨所出冷熱水瓶等品早已風行南洋群島以及國內南北兩方有口皆碑推爲國貨巨擘願我同胞回一分利益即爲國家留一分元氣此則國計民生兩資利賴同胞明達幸垂察焉
敝公司兼製各式電燈罩 如蒙惠顧無任歡迎
上海閘北光明製造電器有限公司謹啓 電話閘北二一〇三
總發行所 博物院路騰鳳里九十二號 電話中央二〇五七
戊特2918

表製解毒精

馮少山書

主治 小便刺痛 尿管破潰 肛門痔瘡 腎囊濕爛 淋串核 口鼻潰爛 初起白濁 頭痛淋濁 遍體梅毒 魚口橫痃 婦女陰瘡 梅毒頑疥

價目每瓶一元二角
上海西新橋北 濟華堂藥房發行
分設 鎮江又新街口 蘇州石路中市
各埠先施永安新新公司均有經售 函購加寄費 商標認明鷄牌
特乙4392

謝謝天然治瘋草

余患筋骨酸痛四肢麻木手足不能行動五年今服天然治瘋草二盒痊愈介紹舍親十年多大瘋服十盒除根余同親自知不治之症今日一旦痊愈喜出望外故特登報鳴謝介紹同諸君天然治瘋草每盒一元發行所上海南市王家碼頭慭業里趙南石醫藥局○法租界新開河潤德里王頌芳金品章同謝

仁德牙科醫院開幕

本院由黃仁德牙醫生主任設備完美器機精良醫補衛生起見凡來院驗牙者免費洗牙者半費拔取從廉茲爲提倡牙齒
院址北四川路老靶子路口八十五號新造洋房
優待劵函索即寄
乙特2906

上海中國瘋病醫院

專治各種風濕筋骨疲痛四肢麻木口眼歪斜龜背瘋大麻瘋瘋病癆瘋肝瘋半肢瘋新久瘋癱不能行動七十二種重大疑難瘋病當日見效立可痊愈包醫面議院址虹口朱家木橋堍新記浜路

白濁專家 姚佐頓新法 洗射白濁

白濁乃花柳病初步若不速治則變橫痃魚口下疳血淋腫痛潰爛苦不堪言本醫生具十餘年經驗有鑒於此特搜羅各國最新白濁儀器新法洗射藥水功力能將尿道毒菌盡行掃滅保無痛苦又特製各藥悉從根本治理十年八年會多方醫治不愈者均能藥到病除永不復發
診所上海三馬路大舞臺對面
●姚佐頓醫生謹啟

萬春醫院 首創第一 電療淋濁 安全無害

本院鑒於淋濁僅藉洗射注射服藥等法決難除根故創用高周波透熱電機電化治療並無痛苦奏效神速輕症一星期重症二星期保證完全斷根檢驗淋菌立即飲酒過勞亦決不復發且於人體保生育上百益無害絕對保證至於止濁清尿則一二日足矣如有人願保證可醫愈償費以昭信實㊀其他一切花柳症更可負責除根㊁四川路橋堍沿河郵政局東㊂留日學士張一冢承恩

青春醫社 白濁新療法

花柳病中患白濁者最多治濁藥極夥皆無特效電療雖可直搗毒菌巢穴究局部不能根治本醫師治濁則以德國特效新藥行靜脈注射再助電療等法新淋十日全愈老濁二旬除根梅毒下疳橫痃陽萎腫等悉用新法
四川路青年會斜對面 醫學博士陳效儀啟 診例一元

陶植之牙科醫學士

專用美國最新無痛治療術醫治骨槽牙癰牙疳盤根爛牙種種疑難牙症善鑲金銀象皮鑲牙赤金橋牙赤白金粉補牙珠磁補牙
寓四川路臨鳳里一弄一家八十四號
乙特8848

何英祥牙醫士啓事

鄙人留學美國專門研究牙科業經二十餘年回國之後在南京開設醫室亦經二十一年各界紳商士女久已咸知現因內地兵險由金陵來申並新添最新式治牙器具鑲補各事堅固美觀無出其右不論全口數位保用舒適療治牙患手術純熟毫無痛苦如蒙各界紳商士女賜顧請駕臨甯波路七號二樓醫室爲盼
何英祥謹啟
乙特4842

珠

此珠精瑩光潔因其天然而生名之爲天然珠誠閨閣妝飾之妙品也以鑲耳圈尤覺奪目每付十元起碼價廉物美無出其右如蒙賜顧請臨上海三茅閣橋西首愛多亞路一八四號
全昌首飾號啓
特戊2848

柏生繪畫學院招男女生
▲宗旨▼本院辦宗旨在以最經濟之時間養成下列人材(一)各商業機關商標月份牌之廣告畫師(二)廣告社及印刷公司之圖案打樣人員▲科別▼(一)正科分預科本科二級(二)月份牌特科(三)廣告速成科(四)函授科(五)夜校▲畢業▼正科二年畢業餘均一年▲開學▼九月二號▲校址▼上海麥根路武定路二十四號▲索章▼函索章程各附郵一分 校長周柏生 校務主任謝之光 上海南京路先施公司對面南洋兄弟煙草公司 乙A4389

慕爾堂夜校招生
(編制)中文英文各八班(考試)九月一日二日(開學)九月七日(報名)每日下午三時至六時(詳章)函索即寄(校址)漢口路西藏路口 代理校長劉宗琦啟 A3980

國立暨南學校通告第三號
凡南洋歐美新回國之華僑學生欲入本校肄業者應自登報日起來秘書處註冊課報名准九月一日上午九時考試以便照章編級授課特此通告 甲A3952

立達學園續招男女生
中學部 初中 高中文理科 西洋畫系
(科別)西洋畫系高初中一年級新生及各科二三年級插班生(日期)報名即日起九月三日止考試九月四日(地點)上海江灣車站南首 簡章及招生簡章函索須附郵票四分 乙A4382

謀職業者注意……(欲謀職業須先謀得職業上之技能)……
(編制)(日校)高中初中預科附屬小學(夜校)初級英文科高級英文科選修科(考期)陽歷八月十四、廿一、廿八日三次 男女 報名即日起繳費二元章程備索(教員)各級教員均係國內外知名之各科專門博士碩士學士職業專家(校址)法租界東自來火街民國路口 上海職業中學招生委員會啟 戊A2522

肇基學社招生
本社爲青年求學能於最短期間完成其重要課程而設故專授國英算三科旁及理化傳畢業後服務社會或升大學均足應用(程度)預科等初中程度本科等高中(修業期)預科本科各二年(報名)本社及松江府南首倪伯英先生宅內(考期)即日起隨到隨考(開學)九月一號開學二號正式上課(社址)上海法租界菜市路勞神父路即(天文台路)五豐里第三弄底(索程)附郵票一分即寄 社長李靖瀾 甲A3?5

明德日夜學校招男女生
▲年級▼初中一二三年級暨補習班均有餘額 九月一號附設晨夜校 教員 聘中西十餘人 ▲校址▼北四川路 ▲考期▼隨到隨考 ▲開學▼ 創辦人周逢吉朱基樹夏錫基同啟 丙A4131

上海惠靈學校招生
英專正預各級初高級中學各級(報名)即日起在新閘路本校辦理(考期)隨到隨考(開學)九月一號 持有相當學校轉學書或成績單者(三)各省教育機關保送者 添設汽車科(汽車科)本校爲應社會需要添設汽車專科下屆再設工業化學科 汽車科指導員又聘美國麻省理工大學碩士汪蔡經先生爲教務主任及工業化學科主任 (一)由南市地方廠乘滬閔長途汽車至惠靈站(二)由南站或北站乘滬杭火車至新龍華站 本校招生委員會啟

添聘無線電專門人員
有架設無線電機收發無線電報技能人員請開明姓名出身籍貫年歲經歷十號章乘函收認僞合格即日函復定期面談或安機試驗合格聘用薪水從優 4238

中法工專學生會暑期執委會敬告各家長
近悉朱炎勾結二三敗類同學。及少數不良教職員。蠱惑少數家長。由此少數家長。含混要求學校開課。蠱圖竊此同位。殊屬無恥已極。查朱氏劣跡昭著。早經全體同學否認在前。即中央并早委派褚民誼爲本校校長。在褚校長尚未到任以前。即使朱氏已去職離校。亦不應再任法人主權。我國主權中國方面無人與朱合作。誠恐各家長不明眞相。誤受朦蔽。朱氏得逞其私。至繼續學業問題。已有辦法。下期不致再受犧牲。詳情容當奉聞。特此敬告。中法工專學生會暑期執委會八月念八日

中央軍事政治學校緊要啓事
本校原定九月一日招考第七期本科生現因戰事關係展緩舉行並暫停報名以後繼續報名及考試日期再行登報通知特此聲明

國民革命軍第二十六軍司令部啓事
本部前據人民曾松亭余松年李恒楨朱仲衡等均自指明滬寓址爲沈子陶等一名現已查明 即派員隨同指拏當經該犯等聞風逃避 登報聲明以杜 甲A4045

國民革命軍新編第二師代理師長詹忠言啓事
本師經於本月廿五日結束嗣後如有假借本師名義在外招搖及有借款情事者非蓋有本代師長私章概不負責特此登報聲明 甲A4105

淞滬衛戍司令部副官處啓事 第一號
現奉國民政府軍事委員會電令組織淞滬衛戍司令部所有原國民革命軍東路軍前敵總指揮部及上海戒嚴司令部等名義概行撤銷本部一切現仍設龍華原址凡以前國民革命軍東路前敵總指揮部及上海戒嚴司令部所發各種公文八月底結束恐未週知特此通告 戊A2828

淞滬衛戍司令部副官處啓事 第二號
本部現奉令改組成立所有官兵證章魚尾形臨時出入證兩種及士兵紅布魚尾形特別出入證紅色軍東路軍前敵總指揮部白色銀質長條形臨時出入證一種分發佩帶其以前所發青天白日方形證章并長方形部隊職員佩用證章兩種計共四式應即一律作廢由佩帶人將前項舊證繳送本部註銷免滋流弊自登報以後倘仍有佩用舊證者一經查獲即以冒混論嚴予究辦恐未週知特此通告

上海特別市財政局發還公債本息截止通告
案照前滬北工巡捐局所發路政橋路兩種公債本屆應發本息業於本年八月十六日起在閘北民立路本局滬北辦事處驗票付款迄今旬餘多數已來領取茲爲清結起見定於九月三日午刻十二時截止合再通告仰未領各戶速赴本局滬北辦事處領取如至九月三日午刻尚不來領除將橋路公債本息銀存候下屆發息時補發外其路政公債本息銀亦存候下屆橋路公債付息時再行併發免妨結束特此通告 甲A4123

前任上海縣縣長邵催領二五國庫券
邵前任上海縣經募人二五公債現已到縣派員給發限五日內持同印收赴縣署換券勿自誤此佈 乙A4086

海軍江南造船所工會啓事
本會自成立以來數月於茲但滬上工會林立人品良莠不齊本會爲慎重名譽保持工友人格起見特製一種徽章以資鑑別中垂鐵錨上懸青天白日旗正中斜繞一帶書明海軍江南造船所工會章上有索有橫頭外形如心色赤製定以後永不改變除呈請各機關備案外特此登報申明以後無論何界不能借假冒用如有故違察出定予法律解決此佈 乙A4109

上海租界臨時法院公告
案據袁淺一案律師代表蔣波鋆源記錢莊呈訴天德棧茲不還莊款一案茲因被告蕭德鴻等傳票無從送達特登報公告限該被告於十四天內投案如逾期不到本院即准原告之請求將案缺席判決特此公告 中華民國十六年八月日 乙A4115

蘇州瘰癧專家朱少雲現已來滬照常應診
前日因交通稍有阻滯不克准期到滬有勞病家跋涉不勝抱歉於今日起照常應診特此通告(診所)四馬路浙江路新清和對面東關致里

上海粵商醫院鳴謝
茲蒙陶業會所同人將歷年公積除開銷結存餘款洋九百○九元九角三分又銅元二千四百四十文另次小洋二十一角慨助本院常年經費當照收妥謹奉收條足見關懷桑梓熱心慈善欽佩之至茲特登報以揚仁風 丁卯夏歷八月初二日
院長陳炳謙 周清泉 葉海田 啓 甲A4102

上海急救時疫醫院敬謝王志遠君
常務董事 經募建築院屋經費汪少丞君慨助洋一百元蘇嘉善君慨助洋一百元 院長黃磋玖 王曉籟 葉山濤 醫務董事 龐京周 臧伯庸 全啟 戊A2921

上海急救時疫醫院敬謝葉山濤君經募周公記大善士慨助建築院屋經費洋一千元正
院長黃磋玖 王曉籟 葉山濤 醫務董事 龐京周 臧伯庸 全啓 戊A2908

上海急救時疫醫院敬謝黃磋玖君經募李得吉大善士慨助建築院屋經費洋八百元正
院長黃磋玖 王曉籟 葉山濤 醫務董事 龐京周 臧伯庸 全啓 戊A2907

蔣中正啓事
中正辭職以來辱荷各同志各團體函電紛馳或更遠道賁臨曲賜挽留交相責勉盛意滋可紉感公義實難曲從山居簡僻游蹤靡定續有惠顧恕失欵接謹此奉布惟希鑒原 戊A2802

上海明華商業儲蓄銀行廣告
本銀行開設八載辦理商業銀行儲蓄銀行一切業務滙水利息佣金格外克己訂有詳章函索即奉行址北京路河南路口電話經理室中央二八○三 營業室中央五二七七 乙A2

訃
誥授光祿大夫顯曾祖考夢華太府君痛於本年夏歷七月初六日未刻壽終滬寓正寢不孝隨侍在側遵禮成殮謹擇於夏歷八月十八日領帖另期卜吉扶櫬回籍安葬印訃奉聞伏乞 矜鑒 承重曾孫馮景曾泣血稽顙 幕設上海北成都路廣仁里一五八二號

閘北房東客均鑒
昨見閘北房客聯合會所登閘北房客注意廣告內中涉及災區免租問題查災區現已由本市公安局飭令各區重行查勘並請市政府批准另行佈告以杜東客兩方爭議現在公安局佈告尚未發表則災區尚未確定自應靜候解決應繳愛國捐亦須待災區界限宣示之後再行遵辦至於災區以外房東應繳愛國捐本由房東認定七八兩月自行造冊繳送公安局查收已向公安局累次聲明倘有房東延不照辦再由公安局按照調查規則辦理至對房客代繳可以抵付無論何月租賃一節原爲對付積欠租金強橫無理之租戶或有此舉且保證照公安局布告辦理恐多誤會合并附告 淞滬產權聯合會閘北房產聯合會同啓 乙A4390

徐鹿年兒鑒
汝自七月廿二日出走之後余聞知之下至親戚各家到處訪問已有旬日杳無蹤跡當此時局汝心何安又汝走出時既無金錢又無衣服何處安身更屬望念今因遍尋無着爲此登報望汝見報後念父苦衷即日歸家倘汝別有意見不妨來信告我無不曲從 父秀峯啓 甲A4001

梁可發鑒 如在滬即來民國路東方旅館一問 慕韓啓

三友實業社秋季大減價廿一天 舊歷七月廿八起

(一)本館定報價目 中國境內每月洋一元二角每三個月洋三元四角每六個月洋六元六角全年洋十二元八角日本朝鮮同(新疆蒙古每月洋二元一角五分)歐美各國每月洋二元七角每三個月洋八元一角每六個月洋十六元二角全年洋三十二元四角報費先惠郵票不收
(二)本報廣告刊例 (特等)登於新聞欄內每行二十七字五行起碼每日每行四角半 (頭等)登於封面及時評前以二行起碼每日每行一元四角 (二等長行)登於後幅以三行起碼每日每行九角 (二等短行)登於緊要地位以六十字起碼如超過六十字以十五遞加登於自由談下以三百三十字起碼每日每字一分二厘 (三等短行)登於普通地位(限登營業廣告)每日每字一分
●本館電話 ▲營業部(廣告及發行)中央九五號▲主任室中七零零一▲照務處中一五二七▲編輯部中四六一二▲採訪部中一五七七▲總主筆室中一五七六▲總理室中一五七六
本館開設上海漢口路二十四號始創自同治十一年即西曆一八七二年
中華郵政特准掛號立劵按照總包特別優益寄送之報紙

時評

⊙拙實 (冷)

當世風競尚虛詐之時其得最後之成功者必在拙實之輩此其說余於十年以來已屢言之蓋以虛者不足以成事詐者或能欺人於一時然詐者未必不遇更詐者以詐相尚終必技窮而止惟有拙者人轉無所施其詐拙而且實所謂全以眞力量相角絲毫不存徼倖之心故有最後成功之望也

雖然我所謂拙不過不取巧之謂即古人拙直之說也至若不利於己之事必當避免有利於反對者之事必當阻止不能爲者不必强爲可以不必爲者不妨不爲計輕重審緩急分先後雖不取巧亦不可自損也世有以拙實存心者其亦三復我言

各社電訊一

⊙江邊戰事之外訊
▲電通社二十九日上海消息 鎮江二十八日電、棲霞山以西地區、已爲南軍奪回、現在江南戰線、已移至十二圩上游三哩、三江口上游三哩、砲艦楚有楚同正向北岸行掩護射擊、北軍敗退、負傷兵士送致後方者甚多、一部乘民船正向北岸退却、

⊙本溪湖工潮漸緩和
▲電通社二十八日東京電 暴動事件已歸鎮靜、工人均已止工、日本守備隊亦撤退、

⊙中國時局與英日關係
▲孟恩遊華之報告
▲路透社二十八日倫敦電 國民少數運動黨今日開年會於倫敦、孟恩報告其遊華情形、謂張作霖現爲日本作事、後又言及蔣介石之舉動、謂就情勢察之、渠不能不信此乃英人勢力所致、蓋英人用某種方法暗示一種意思、以爲如舉辦某事、英人定援助之云、孟恩後唱中國革命歌、以娛聽衆、

⊙甘省三西教士失踪
▲路透社二十九日北京電 據印度官電稱、有歐人三名在藏邊華境遇害、此間官員推料遇害者、當爲六月間由甘肅赴印之教士、因自起程後、迄今杳無消息也、查此三人、一爲英人威金生、一爲美人泊萊爾、一爲德人費志勤、北京曾接五月三十日威金生函、謂因貧斧不足、擬取道青海四川雲南直達印度、彼等均遵領事之命離其駐地者也、
▲東方社二十九日天津電 本日英國公使館接得報告曰、由甘肅出發回國之西國宣教師團、途次在西藏邊界被土匪殺害、該宣教師團係英國之滑得金生氏、美國之普黎賈亞氏、德國之復克納耳氏等一行、彼等原擬由甘肅東部赴中國沿海、啓程歸國、因恐有不測之禍、改道經由西藏印度赴歐、英使館當局得此報告後、立即照會中國方面及其他有關係各方面、目下正在調查中、

⊙漢口國民日報移滬出版
▲路透社二十八日漢口電 國民日報聲稱、明日停刊、不日改在上海出版

⊙薩樊遺骸火葬
▲倫敦工人示威游行
▲路透社二十八日波士頓電 薩樊之屍今日火化、工人送者數千道旁觀者約十萬人、
▲路透社二十八日倫敦電 勞工今日在特拉福爾噶大街作示威游行反對薩樊案、將美旗一面撕碎、觀者數千人、但羣衆無擾亂秩序行爲、

⊙日沉艦犧牲者打撈無着
▲東方社二十九日東京電 美保關海面海軍事變殉難者百十餘人、現正在二十英里周圍、從事打撈、僅得浮於海面之物件若干、或即係船上遺物、至於屍體、則迄未覓得、現尚在繼續打撈、加藤聯合艦隊司令長官二十七日引咎辭職、已提辭呈、

⊙薛西爾將脫離英內閣
▲路透社二十九日倫敦電 首相包爾溫今日偕其夫人赴愛克斯萊班作三星期之休憩、瀕行與薛西爾子爵互談薛擬脫離內閣事、

⊙奉晉間交換意見
▲東方社二十九日北京電 前派往山西之代表李鳳山、昨齎閻錫山之意見返京、擬在本日奉派最高幹部會議上、根據李之報告、決定對閻之軍事方針、張宗昌定明日離京、張作霖向閻商請之要旨、爲請撤在石家莊之晉軍、并扼潼關以斷在洛陽馮玉祥之退路、閻氏尚躊躇未決、
▲東方社二十八日本谿湖電 本谿湖事件漸歸平穩、採煤苦力約二千、及工場職工約三百、皆於今晨復業、發電所完全復舊、鎔礦爐亦可望於一兩日中復業、表面漸就恢復原狀、礦內警備、亦於本日起僅以出入口與發電所爲限、由連山關開來之守備兵、已於本日午後、歸原駐地、暴動之魁首嫌疑者被日本當局逮捕、庶務兼販賣課長魁陞(譯音)工務課長陸濟曲(譯音)二人本日午後、皆已釋放、

⊙中日聯絡飛機之行蹤
▲電通社二十九日佐世保電 由滬飛回大阪之聯絡飛行日飛機、於今日午後三時後、在長崎縣下平戶海面大島村的山海岸不時降下、以無線電致佐世保鎮守府、機體別無受損、只降下海面恩要塞地帶、於繼續飛行、正與當局交涉、詳細未明、

⊙土耳其斯坦之震災
▲東方社二十七日莫斯科電 俄領土耳其斯坦之那滿甘、本日發生激震、倒壞房屋、約五十家、

⊙日本對華政策顯呈强調
▲路透社二十九日北京電 自田中就職後、日政府對華政策顯取强硬態度、日本近曾與列强通告南京政府、謂將設法阻止九月一日實行裁厘加稅、並不許有其他違背條約行動、此次芳澤赴奉、當與此舉有重要關係、日本且於數星期來切實聲明中國從未遵行二十一條某種條款、如目下建造鐵路、圖與南滿鐵路競爭之類是、又按照二十一條、中國許日人在滿洲租地、乃地方官遇日人租地時、輒作種種阻撓、芳澤近由日回抵北京時、曾謁見張作霖、提出上述各節、並其他同樣事件、暨明日本在滿蒙享有極大利益、深望中國在二處履行條約、張乃派楊宇霆辦理談判、楊於二十七日晤芳澤、非正式討論所舉諸問題、
▲路透社二十九日東京電 據確聞可靠方面消息、日本決計將魯省日兵調回大連日本、不日將宣布此事、

⊙新聞電減費運動
▲國聞社二十七日日內瓦電 國際新聞專家會議因戈公振及日本代表之建議、已組海電委會、討論減少新聞電費案、該委會今日開會、由瀨漢梅爵士主席、路透社董事及日本記者三人、戈公振及國際海電公司協會董事勃龍均列席、央請聯盟交通事業委員會、準備切實辦法、減少新聞電費、至尋常商電價四分之一程度、

⊙日本之風災
▲電通社二十九日東京電 長崎地方二十七日有暴風雨、死傷五十、浸水房屋四百、全縣被害約二百萬元、
▲電通社二十九日東京電 高知地方、從二十六日起至二十七日止發近來稀有之暴風、山崩樹折、房屋倒塌甚多、死者達三十六人、失蹤及負傷者達非常之多數、
▲東方社二十九日東京電 高知縣下二十六日有暴雨、因山崩壓斃二八人、被濁流冲失七人、火車亦不通、

⊙匈牙利人對美國之期望
▲路透社二十八日匈京電 匈牙利政治家亞邦伊在外交聯合會向美國新聞家團演說、謂分割匈牙利、實不合情理、蓋匈國在往日曾爲泰西文明之屏障、而於此次歐戰中、僅有小嘗也、美國之參與歐戰、其目的深堪欽佩、美國以爲歐洲之新集合、可使權力平衡、不意所思錯誤、蓋强迫一方面解除武裝藉以維持之片面所成的和平、實屬專制、而不可恃、美兵捐軀戰場者、自信乃爲正大主義而戰、茲代彼等乞求諸君、當在歐洲竭力運動、必更變目下之大局、而後眞正和平始能奠定云云、

⊙美國長途飛機抵倫敦
▲路透社二十八日倫敦電 美人白洛克與希利二人所乘之單葉飛機由紐芬蘭之格萊斯灣飛行二千三百哩而達倫敦郊外之克羅登停機場、在大西洋中曾遇暴風、幸風力東向、助其飛行、停機場中有歡迎者數百人、機身漆淡黃色、落地時甚安穩、白落克等出機後、即乘汽車到倫敦、在某旅館過宿、明晨將繼續出發、其世界航線尚未決定、大約將在仰光、東京、火奴魯奴奮陸、希望於二十二日完成其世界飛行、此機形式與林白所乘之聖路易精神號相似、機翼展開共四十六呎、裝賴特氏旋風

觸目驚心

梅毒之害。過於毒蛇。初則竄入內部工作。一至相當時機。漸次反攻於外。視受毒之淺深。乃有下列之區別。

受毒輕者　尿道刺痛　白濁淋症
受毒重者　魚口便毒　腎莖腫爛
受毒深者　毀容缺鼻　絕滅宗祧

若不及早醫治。必置生命於絕境。

海波藥 係治療梅毒第一聖品。性質和平。而功效安速。輕者一瓶可愈。重者二三瓶必可除根。雖觸目驚心萬惡之梅毒。皆不足慮矣。拯患諸君。盍速試之。

▲定價每瓶二元　每打廿元

上海五洲大藥房總發行 總店四馬路 分店鐵大橋
各埠大藥房均有出售

花柳場護身寶

涉足花柳場，難免傳染梅毒　淋濁　下疳　魚口　便毒　泡瘡　癬疥　橫痃　重則不能行動，輕則疼痛叫苦，

哈蘭七 內服 外搽 **六零六，**

服搽藥到見效，重者服搽數日即能恢復行動，輕者服搽數時即能消失痛苦，連服連搽，無論何種毒症，除根絕患，誠欲涉足花柳場者之護身寶也，

價目 內服六零六每瓶洋一元七角五分 外搽六零六藥膏每盒洋一元 樣盒二角

上海四馬路中 太和大藥房總發行
國內外各埠分店及各大藥房均有出售

引擎一具、兩小時速度爲一百十哩、聞到倫敦時、機中尚有可供八小時飛行之油、希利語人、機過英國台文時、天空有濃霧、機飛於霧上五千呎、不能見地面、歷三小時後、從霧之隙處下覘、得見綠野、初疑爲愛爾蘭、但覺海岸線不同、遂飛至二百呎之低度、以一紙擲入一小村中、詢問此爲何處、旋有人以粉筆寫大字於路中、示知該處爲台文之細頓、後見海防局高竪英旗、乃知路線未錯云、

▲路透社二十九日倫敦電　白洛克之飛機今晨飛往德國未尼克、

▲電通社二十八日倫敦電　飛行世界一週之美國飛行家普諾古橫斷大西洋、今晨已安抵倫敦郊外古羅頓、

◉各國雜事

▲路透社二十八日喀爾喀特電　港務輔助員前因要求加薪停止工作、現已復業、

▲路透社二十八日巴黎電　昨日警察拘捕之外人、內有二十五人犯有共產嫌疑、現被逐出境外、

▲路透社二十八日亞歷山大利亞電　昨夜參預埃及國民黨領袖柴爾魯之追悼會者、約有十萬人、

▲路透社二十七日開羅電　傳說埃及政府剗將埃及棉花五十萬包售與亞歷大利亞某行、市價因以疲落、

▲電通社二十九日東京電　齋藤朝鮮總督自日內瓦回國後、仍回朝鮮總督原任、宇垣代理總督已束裝待發、在東京交卸、

▲電通社二十九日東京電　府縣會議員選舉祇隔二旬、「各政黨擬利用三百萬之在鄉軍人團、在鄉軍人法律上反無禁止干預政治之明文、該會會長一戶大將、深以發生弊害爲慮、已訓令團員勿參加選舉運動、白川陸相亦反對利用在鄉軍人團於政治、

▲電通社二十九日東京電　布哇全美游泳大會成績如下、四百四十碼第一斯彭萱、第二鶴田、百米仰泳、第一米中（生長布哇日人）、第四木村、八百八十碼、第一華資密拉、第二古里普、第三克蘭萱、第四高石、本大會之得點、美國本土五三點、布哇二三點、日本一四點、

▲電通社二十九日東京電　日皇后之分娩總在一二日中、種種準備、均已就緒、且恐夜間發動、特設一鈴、由日皇自按、

▲路透社二十九日杜白林電　南愛爾蘭自由邦郵政總長華爾虛已辭職、並辭政府黨主席之任職、蓋因缺乏經濟、擬不參與總選舉、

▲路透社二十八日洛斯安其爾電　好萊塢某劇場主人懸獎三萬金元、募人由美飛往東京、茲因杜爾氏獎金之競爭、喪失飛行家若干人、羣情激昂、故已取銷前議、

▲東方社二十七日羅以斯安萬爾斯電　最近之美國至布哇間太平洋橫斷無着陸二萬五千金元懸賞飛行、成績甚惡、飛行家約十人、皆遭慘死、有鑒於此、故羅以斯安才爾斯東京間橫斷太平洋飛行決行中止、

公電

◉南京李宗仁何應欽電　各報館鑒、宗仁應欽昔曾共硯、今屬同袍、從事疆場、患難久共、許身黨國、尤矢同心、人雖爲二、神實凝一、現正戮力掃滅殘餘軍閥、以圖早竟革命全功、乃敵方計窮、妄造種種、恩惑觀聽、此等卑策、本不値識者一笑、置之不問、惟恐或未盡察、用特披露、諸維亮鑒、李宗仁何應欽同叩儉、

◉溧陽公安局長史佐才電　申報館鑒、宥日有自稱國民革命軍新編三軍五師長葛廷秀、隨帶劉副衛兵、由宜興來溧、向縣索取鉅欵、經李縣長嚴詞拒絕、敝局亦武裝戒備、嗣經地方團體籌送銀三千元、該軍當於今晨離溧赴張渚、地方安謐、特聞、溧陽公安局長史佐才叩、

國內要聞

◉龍潭戰事要訊

▲白總指揮談話

無錫快信、國民革命軍東路前敵總指揮白崇禧·偕同第三路右翼總指揮胡宗鐸　財政部長宋子文、率帶衛隊由滬赴甯、旋以車路毀損、暫駐錫站、旋據報稱龍潭高資間發生戰事、立即電令浙滬各地軍隊赴鎮進擊、記者以錫地謠言四起、由於未識眞相、特於下午晉謁白總指揮、「當蒙延見、並云、前日拂曉、天適大霧、而棲霞山瀕臨長江、在龍潭附近、該地雖有駐軍、一時疏於防範、致爲對岸孫軍乘機渡江、計渡江者爲孫部劉士林軍隊、計共三千餘人、復有少數反動分子、從中附和、將車站上鐵路長途電話綫割斷、幷拆毀路軌、嗣經第一軍及第七軍分兵夾擊、四面包抄、截其歸路、現大部已經繳械、其餘亦正在追擊中、秩序已告恢復、路軌亦將修好、當激戰時、劉士林兵隊、尚有多數分乘民船、預備渡江接應、爲附近海軍所覺、立即開砲轟擊、沉沒極多、總之孫軍此役損失極多、現在一七兩軍、對於沿江各地、防禦極爲堅固、故江以南決無事故發生云云、談話畢記者即與辭而出、白總指揮即乘專車赴鎮、宋子文及胡宗鐸楊杏佛等三氏、則於夜間之兵車赴鎮、

◉寗漢要人商決軍事計畫

某方面消息、此次譚組安孫哲生到甯、與何李兩總指揮及各要人連日協商、關於甯漢合作、雙方主張、完全一致、譚已連電汪唐、請漢方部隊速向皖北方面前進、猛攻津浦路、以便與甯方部隊收夾擊之效、云云、

◉白總指揮由錫赴鎮

無錫消息、白總指揮前日偕宋子文財部長、胡宗鐸軍長、同車抵錫、分寓站長室及華盛頓飯店、與白總指揮同時來錫之要人、除宋子文部長胡宗鐸軍長外、尚有楊杏佛君、前夜與宋子文部長同寓華盛頓飯店、是日下午、已先後乘車赴鎮、白總指揮到錫後、十四軍部即派副官許照、率勤務兵二名、到站照料、夜間因白總指揮及魏軍長駐宿站長室、特由劉參謀長加派副官許魏、會同許照、通夜輪班駐站照料、並另派第三團兵士一排、在站長室附近散放步哨、嚴密警戒、午間劉參謀長復備燕菜一桌、麵包三百斤、送至車站、請白總指揮魏軍長及隨帶衛兵午餐、宋子文楊杏佛二君、均與兪縣長有舊、故於上午由兪君及宋公安局長作東道主、雇楊氏畫舫、由汽船拖駛、邀請宋楊二君游宴、由楊翰西錢孫卿等作陪、同赴梅園黿頭渚游覽一周、至三時許返城、停泊乾益棧門前、傍晚、兪縣長宋局長復會同在舫宴請宋楊二君及秦超武團長、十四軍劉參謀長等、宋楊二君因已赴鎮、僅到秦劉二君、由楊翰西陳榮熙作陪、賓主六人、至九時許始盡歡而散、因白總指揮急於西上、二十七清晨、即擬偕胡宗鐸軍長赴鎮、嗣因錫地缺乏車輛、祇得暫時展緩、午後二時半、上海總指揮部衛士隊五大隊、由王大隊長率領、分乘頭二三等車十八輛、由滬開錫、聞此項衛士隊、係前日白總指揮抵錫後、派員赴滬、令調來錫、白總指揮即偕胡宗鐸軍長、率同前隨來錫地之衛隊登車、當此項車輛未抵錫站以前、十四軍部先得白總指揮行將啓節之訊、特由劉參謀長派軍部軍樂隊一排、三團兵士三排、赴車站歡送、並由劉參謀長代表軍部、李大年秘書代表政訓處、偕同赴站、駐錫第七營營長范克、亦於三時許得訊蒞站、其餘各機關各團體領袖、因事前未得消息、均未到站歡送、三時十分、車向甯方開駛、劉參謀長等舉手行敬禮、兵士舉槍、軍樂隊奏樂、歡送如儀、白總指揮偕胡軍長探首窗外、含笑答禮、待車出站外、劉參謀長等始偕各部隊分別散歸、宋子文財部長及楊杏佛君、因須與譚延闓接洽甯漢合作問題、故亦急於赴甯、三時半、適有兵車過境、當即赴站搭乘、於四時許偕往鎮江、

生殖器病自療器及返老還少新藥

生殖器病自療器 [illegible]

紫光電療器 [illegible]

淋濁新治療機 [illegible]

太陽光線療病機 [illegible]

湯熱療病機 [illegible]

胃腸蠕動機 [illegible]

返老還少新藥 [illegible]

▲好慕熱精▼

器械療法研究所 [illegible]

機製信封

本局機製中西各種信封信箋、出貨迅速、價便宜、兼之封口膠水、用時可免糊手續、更以紙料潔白堅固、印色鮮明、馳名遐邇、風行中外、茲爲優待惠顧諸君起見、凡正面加印牌號名稱在一千以上者、均奉送●價目每千自一元起至五元六角、外埠寄費另加、函索樣品附郵票二分 上海貽德里二二五號 達生信封印刷局 電話中央一八三五號

湖州旅滬公學附設業餘漢英文專修夜校

招生 課程 本校分高等初等二科各以二年畢業 學費 初等八元 高等十元 每學期
優待 詳見簡章 報名 上午九時至下午五時 簡章 函索附郵票一分 開學 九月一日 插班
二三日下午七時 開課 九月五日
校長周由廑　主任劉志新　校址 老垃圾橋信昌里

◉湘西戰事劇烈

全民社十五日辰州通信、黔軍入湘、將近三月、與湘軍隊、節節作戰、先後佔領湘西各地、現在猶國材師朱炯師、均駐洪江、先頭部隊之陳斗南旅及姚繼虞師、已將武岡佔領、王家烈師進駐辰州、陳玉鍌（司令）及楊寅亮（副師長）進駐桃源、事務如周燮薈兩旅在漵浦一帶清匪、聞擬向寶慶常德進展、近日戰事尤爲劇烈、桃源武岡黔軍、前爲湘軍所襲、退出城外、後經黔軍猛力反攻、又將桃源武岡佔領、漵浦方面、亦苦戰多日、兩方損失甚巨、聞黔軍方面先後各役、計陣亡營長文國隆趙昌濤、連排長將近百員、士兵千人以上、湘軍死傷尤衆、現湘軍主力、常德方面爲熊震師、漵浦方面爲陳漢章旅、寶慶方面爲王錫濤師、

◉黃紹雄與港報記者之談話

此次蔣介石氏下野、人皆知蔣氏之去留、係屬個人行動、於粵局更絕對不發生其他影響、以故粵局之寗靜、一如平昔、惟是兩粵政局中心人物之李濟琛黃紹雄二氏、現在所處之地位、甚關重要、因而粵省要人莫不視此二氏之馬首是瞻、除李濟琛丁艱在桂、迭經敦促回粵、日間即可歸來、及黃紹雄對現在時局的態度、業由廣州黨報發表外、至黃等關於蔣氏下野後對時局之主張如何、亦黨國前途之最大關鍵、一般人所急欲知者、日昨港報記者特趨謁黃氏、面叩一切、黃氏云、本人與任潮（李濟琛字）軍長、平素主張黨內同志必須團結、尤其是黨與政府、更須十分團結、然後始可完成國民革命的大業、不幸共產黨入寇本黨、逞其野心、企圖覆滅本黨、種種陰險狠毒、罄竹難書、其最窮兇極惡者、莫如搗亂本黨革命領袖的蔣介石同志、如何把持黨國、專擅軍權、無非企圖分裂本黨的團結、阻止革命之進展、致有前次清黨之主張、誠爲最痛心疾首的一件事、今幸武漢諸同志亦洞悉共黨危害本黨陰謀、翻然覺悟、相繼起而清黨、鮑羅庭被逐於武漢、葉賀潰走於南昌、巨憝已去、奸謀敗露、誠爲本黨重新結合千載一時的良好機緣、因是之故、本人與任潮軍長首先倡議主持寗漢合作、共謀團結一致、合力對外、而蔣總司令年來爲黨國奮鬥、備嘗艱苦、彼之目的、對內則先肅清危害本黨的中國共產黨、對外則剷除一切奉魯的萬惡軍閥、尤一再聲言、共黨肅清、即行引退、以示坦白、茲蔣總司令竟決意引退休養、從前種種糾紛、似可迎刃而解、本人與任潮同志、望其一致移甯、另謀集議、解決一切糾紛、繼續進行北伐、蓋以首都設甯、係在未出師北伐以前之決定、無論如何、萬難變遷、最近本人與任潮同志、已聯電武漢湘贛諸同志、懇其一致克日實現吾人主張、共維黨國云云、黃氏談畢、即將最近與李濟琛聯名電致武漢政府要人之原電出示、茲將該兩電轉錄於下、想爲閱者所樂觀也、（電一）國急、沿途不得停留、漢口汪精衛先生譚組菴先生唐孟瀟兄程頌雲兄南昌朱益之兄張向華（發奎）兄勛鑒、迭電敬悉、共黨之叛跡既明、凡我同志、皆當聲罪致討、以除禍本、則前此吾黨因共黨而起之誤會糾紛、亦應立時解釋、故目前之最大問題、厥爲團結本黨力量、以求殲滅共黨及奉魯軍閥、完成國民革命、若徒爲意氣之爭、置革命事業於不顧、則與十餘年來軍閥之爭何異、將何以對國人、對總理、及死難諸同志、濟琛紹雄愛黨愛國、不敢後人、前以共黨陰險毒辣、故有清黨之主張、今幸奸謀敗露、事實大明、實認爲吾黨重新團結完成革命事業之最好良機、稍縱即逝、兄等明達、遠勝於弟、如荷贊同、雙方皆以眞誠相見、共循三民主義正軌、努力奮鬥、黨國幸甚、迫切陳詞、企候明教、李濟琛黃紹雄叩、（電二）目前最重要問題、厥爲團結全黨力量、以殲除共產黨、繼續北伐、迭電陳述一切、現軍閥之殘焰日張、共黨之根蒂未去、若再相持不悟、是自爲鷸蚌、以待漁人、黨國存亡之關係極大、弟等終日憂儲、謹陳鄙見、首都在甯、早經決定、武漢負責同志即可逕行赴甯、俾中央早日合一、在甯召集全體執監、及軍事會議、若徒爲正統之爭、或爲地點之爭、殊失革命黨人以誠相見之旨、徒延糾紛、介石同志年來爲黨奮鬥、艱苦備嘗、此次共黨排陷誣揑、無所不至、彼一再宣稱共黨肅清、即行引退、以明初志、今介石同志決意辭職、離職休養、前此糾紛已無可爭、諸公爲黨國柱石、當此危急存亡之秋、萬望一致主張、共維黨國、迫切陳詞、佇候明教、李濟琛黃紹雄叩、

◉杭州快信

▲第三十一軍軍長鄭紹虔於二十八日下午由滬附六次慢車返杭、

▲浙政主席周鳳歧（兼任二十六軍軍長）、以所部分駐淞滬、擬於日內赴滬檢閱、並與白總指揮商洽軍事、

▲浙江民政廳長斯烈、定日內由滬返杭履新、各法團昨已電滬歡迎、市民亦去電表示迎迓、

▲戒嚴司令部稽查隊、業已改組、地方治安、由憲兵營負責維持、連日加派騎巡隊協助巡邏、

▲浙省財政支絀日甚、陳其采表示不願再出、原任顏大綸請假赴滬、亦有一時不返之宣言、現正物色繼任人才、

▲杭縣兵災善後委員會、前辦募捐、已有成數、現定三十一日下午在縣政府召集各委員及紳商會議給卹災戶辦法、俾可結束、

▲杭市征收房租兩月、補充北伐軍費、原擬於本月底前實行、現因調查戶口、手續未竣、已決展緩征收、

◉太原要信

▲此間日來官運亨通、知事出路、頗形暢旺、除委赴直南各縣者外、即本省各縣之調換者、爲數亦殊不少、後者多係秘密委派、俟各到縣接任呈報後、始正式發表、至其調換原因、有因地方民衆之告發、或省方委員之報告而撤任者、有因支應繁重、自覺才不勝任、逕行自動辭職者、

▲山西年來軍用浩繁、因之財政大感困難、各機關之政費、雖尚不至如北京各部之一欠連年、然拖延一月兩月確亦爲司空之見慣、且按成折發、搭用金庫劵等、行之業已數載、惟以前之減成、各機關類皆視其本身經濟之狀況、各自酌量分配、有月發八成者、有月發七成者、尚有月發九成者、參差不齊、事實上殊欠公允、當局有鑒於此、日前乃特重新規定、自本月份起、除各教職員薪金、十足發給外、其他各機關職員、凡月薪在八十元以上者、均按七成發給、五十元以上者、八成發給、三十元以上者、九成發給、三十元以下者、照數發足、至金庫劵一項、仍按成搭發百分之三十、（按金庫劵係由省政府發行之一種紙劵、由公家月出紅利六厘、各在職人員、領到此項庫劵、逾六個月後、即可向省政府指定之金融機關、連同紅利、一並兌現）、

▲山西年來金錢消耗於金丹粉料二項者、爲數之鉅、殊足駭人聽聞、據前省黨部之報告、謂全省每年損失之數、約在一千八百萬元以上、以山西歷年禁煙最力之省份、而其事實上所表現之成績、尚復若是、其他各省、當亦可以想見、是項毒物之來源、以天津石莊二處爲最多、其種類有金丹（係圓粿）細料粗料乳粉蘆糖（係麪粉）等、聞多係日本浪人借行商名義、暗行巨賄於地方官廳、任意製造批發者、茲據石莊消息、該處自張劍南接任警廳長後、對於禁止金丹粉料一事、即雷厲風行、日昨特派秘探多人、前往南區某日人家查獲金丹料粉及雅片傢俱多種、現以案情重大、已電閻氏請示、

▲分駐各縣之政治實察委員、前以訓練三民主義、一律電令回省、現該員等業已訓練完畢、並由主管機關將其在外一年內實察之成績、詳加面試、除三二人升任知事、「四人取列下中等、照例調入育才館、重事練習外、其他取列上中等中等者、約百餘人、均仍委以政治實察員名義、即日分赴各縣、

▲直南各縣　自經晉方管轄後、閻氏對於各該縣新政之設施、頗爲注意、昨特發出訓令五道、關於治安財政教育村制等、均有所規劃、令文如下、㈠近年直南各縣人民、爲自衛計、不得已而有紅槍天門等會之結合　宗旨雖屬正大、名稱究欠雅馴、著政務處會同各地駐軍、督飭縣知事分投接洽、一律改編爲保衛團、遵從黨義、切實進行、以期名實相符、用副本總司令實行與民合作之至意、㈡此次推行新政於直南各縣、實行與民合作、必須先行建置模範縣治數縣、以期樹之風聲、著政務處迅速調查直南各縣何縣民力較厚、文化較優、堪爲模範縣治、電呈本總司令核定施行、㈢本軍此次東征、旨在推行黨治、與民合作、直南各縣、地域廣袤、百廢待舉、著政務處切實徵詢各縣有用人才　列名保薦、聽候登用、㈣直南連年用兵、學校半多停閉　莘莘學子、失學堪虞、本總司令懇焉憂之、著政務處督飭各縣知事、會同辦學人員、迅速籌畫整頓辦法、務於最近時期以內、一律開學上課、㈤本軍實行革命、旨在救國救民、直南父老苦征斂久矣、着將近年新增之討赤費、及各病民苛捐雜稅、一律豁免、以蘇民困、（八月十八日）

◉廣州中央銀行炸彈案續聞

▲中行函請嚴緝在逃兇犯
▲警署呈報此案發生經過

廣州中央銀行、於二十二日被匪徒擲彈圖炸、已見前訊、該行自經此意外後、對於防範匪黨、愈益嚴密、除加派諜捕隊保安隊及偵緝、駐防附近外、所有該行門前窗口、均增設鐵絲網、對於兌現人、保護極週、故連日該行營業、如常安謐、持幣兌現者、亦不亞平時、至炸案被傷人、就中黎某一人已斃命、此外微傷者、已盡數轉送市立醫院醫治、幷由警察第五區加派警察看守、待傷者痊愈後、再行提訊、至施放炸彈正兇、聞已於當日擾攘中遁去、該行昨已函請省政府飭屬一體嚴緝、以憑歸案辦理、函云、「敝行連日發生擠兌、正在極力維持、隨到隨兌、風潮已略平息、不意本日上午十一時十數分鐘、突有暴徒在敝行發行科窗外、用新聞紙包裹、形像電燈、約二寸見方炸彈一枚、擲在行員黃舉勝旁之籐椅上、劈啪見有烟出、尚未爆炸、其時間不容髮、有兌銀人黃黎巷發記錢檯之夥伴林有、急將原新聞紙包向窗外擲出行人路上、當場爆炸、死一人、重傷一人、輕傷者三數人、匪徒向東逸去、追緝未獲、幸而敝行秩序旋即平復、現照常營業、忖思此等伎倆、顯係蓄意搗亂、欲使敝行停兌、乘機破壞金融、居心實不可問、除飭守衛警察、加意梭巡保護外、相應函達查照、即飭屬一體查緝、務獲究辦、以懲奸宄、而保公安、仍乞賜復爲盼」、省政府准函後、已分函軍事廳·廣州警備司令部·公安局、認眞嚴緝擲彈兇徒矣、又當日辦理此案之警察第五區署、已將當日情形、呈報公安局、原呈如下、「本月二十二日上午十一時十五分鐘、據警長董士季用電話報稱、南堤大馬路中央銀行門口、有炸彈聲、茲經督同警段各警到塲、請即派隊查緝等情、署長聞報、登即率武裝員警奔往截緝、奈該兇手經已事前竄走、無從截獲、隨折回發生地點查究、查得該炸彈係在銀行左便門口行人路發生、復詢據中央銀行行員黃舉勝稱、頃見由發行科窗外擲入新聞紙包一包、墜在籐椅上、正爲詫異、擬上前拆看、適有黃黎巷發記代換店伴林有、將該包裹拆開、見係炸彈、伊乃大聲急呼、隨手擲出窗外、以圖避免、詎該彈竟在行人路上爆炸、致傷斃多人、見該兇手原擬將該彈擲入該銀行內、而適跌落籐椅、不爲爆炸、否則更不堪設想、至該兇手諒已於事前走去等語、隨查得此次當塲被炸斃廖元黎仲琪等二名、被炸傷鄧秀等九名、查中央銀行近因兌換人多、業經事前加布偵緝防範、不爲不週、而該匪仍敢擲放炸彈、殊屬猖獗已極、除飭警嚴緝本案兇匪務獲解辦、幷電請法院將死者驗明後、分別埋殮、及將傷者送院醫治外、理合將當時發生情形、并死傷各單一紙、備文呈報察核、「再傷者鄧黎等九名、多因身受炸傷、不能錄取口供、現經一律送市立醫院留醫、但其中未知有無嫌疑、擬請鈎局分別提訊發落、謹呈局長鄧」、（八月二十四日）

老人之難關

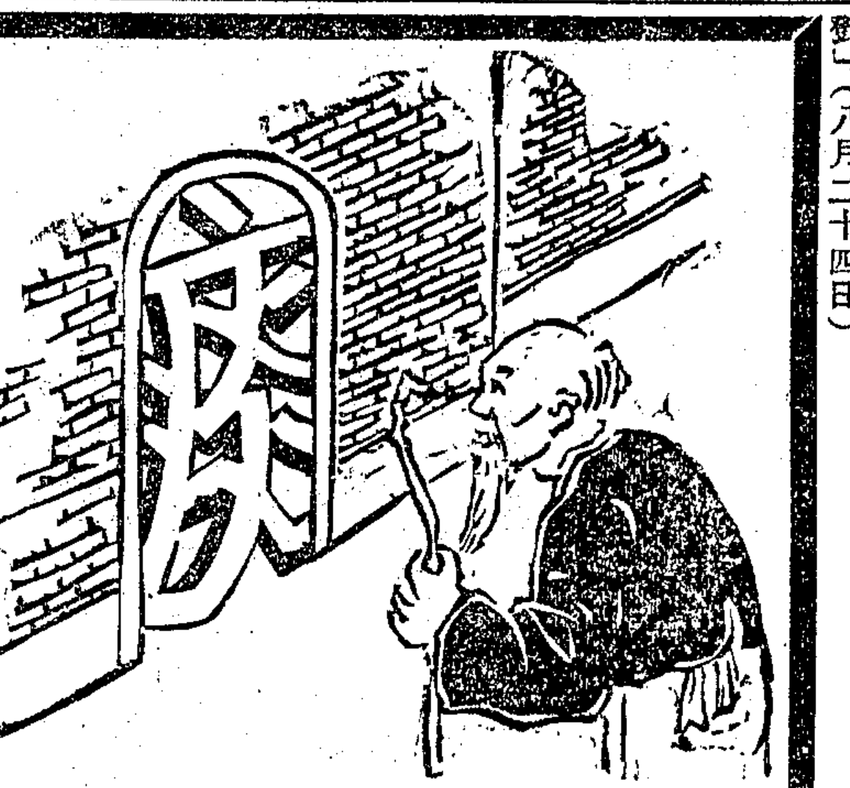

老人肺部衰弱常感痰咳之苦每當痰病發作之際如過一重難關

痰敵藥片

能化頑痰爲清水且有補肺順氣諸功老人每天服食數片永無痰多咳嗆之患竟因此而延其高壽

試服數天　奇效立見

大瓶大洋二元
小瓶大洋一元

上海四馬路 中西大藥房發行
各省中西分號及全國各大藥房均有出售

國內要聞二

沈鴻烈處置渤海艦隊

國聞社靑島通信、渤海艦隊風潮、經張宗昌親自來靑解決、方算告一段落、張氏當於十七日專車返濟、臨行時將海軍全權、付托沈鴻烈、令其速將內部整理、即由沈率東北渤海兩艦隊出發南下、沈氏奉命後、將諸事辦理就緒、即令各艦繫碇碼頭、裝煤上水、準備出發、十八日早由海圻率領海琛威海等三艦、出發南下、駛行至半途、海琛舵機忽壞、復行回靑修理、其餘留靑各艦、均已準備完畢、待命出發、茲將沈氏處理渤海艦隊情形、彙誌如次㈠更換艦長、此次沈鴻烈改編渤海艦隊、決將各艦舊艦長一律更換、另委新人接替、所以凌霄接任渤海艦隊時、首先發表任馮滔爲肇和艦長、李國堂爲海琛艦長、其餘各艦、正擬更換、而渤海艦隊即表示武力反抗、現此事已告解決、日昨沈鴻烈乃委陳某爲永翔艦長、潘士榕(前同安艦長)爲楚豫艦長、至此舊日之各艦長、已全行撤換、㈡解決水兵、渤海艦隊之水兵、榮城派勢力最大、因各艦水兵十分之八九、皆爲山東榮城人、其中尤以肇和海琛二艦爲最盛、該二艦水兵、因昔日在廣東有搶船之功、各人皆恃功而驕、動輒掀起風潮、此次對東北表示武力反抗、亦該二艦水兵之主動也、日前張宗昌到靑後、即命陸軍監視、將該二艦水兵押往華甲、暫行軟禁、共有六百餘名、日昨已由沈鴻烈懲辦爲首者四名、挑選可靠者一百五十名、令其仍回原船服務、又剔出二百餘人、送往海軍敎練所訓練、其餘給資遣散回籍、㈢拿辦官員、日前渤海艦隊鬧事、張宗昌主張從嚴懲辦、命沈鴻烈詳細調查、如各艦官員中有行跡可疑者、一律拿辦、沈氏當經派遣心腹、暗中密查、昨日已將司令部內副官徐某程某、海琛航海大副何某、肇和槍砲大副谷某等四人、拿解陸軍執法處懲辦、聞此四人、均指有通南嫌疑、有無性命之憂、尙難斷定、㈣裁撤機關、靑島海軍轉運局、乃接收時所設立、原欲購辦大宗煤炭、轉運長江流域、供給各艦需用、該局內部組織、雖不甚大、然每月經費亦需數千元、民國十二年雖會運送煤炭五百噸往廈門、供給長江艦隊、其後南北分立、該局即無事可辦、數載以來、專供海軍人員來往住宿、現已等於虛設、日昨沈鴻烈已下令、將該局裁撤、改作第二艦隊辦事處、該局奉命後、現已預備移交矣、

靑島近訊

▲日本海陸軍最近之行動　日本政府近以魯省戰事漸息、已失派兵護僑之口實、日前曾令駐濟日兵約百餘名(係工兵)撤回靑島、已搭乘春日丸先行返國、現日本陸軍當局又將駐濟日兵、選擇各聯隊中之特技修業兵三百名、預備撤回本國、二十日由聯隊長某、統率此項日兵、由濟搭膠路車來靑、到靑後在日本女子中學內暫宿一宵、次早(二十一日)即搭乘日輪台中丸返國、又駐滄口之日兵約一聯隊、前早由該聯隊長率領、全副武裝、携帶地圖、游行靑島各要隘、先到大小港等處、視察一過、繼赴西鎭砲臺附近之德國砲臺一帶巡視、並各用望遠鏡、遙望海中形勢、測量遠近、旋由南海沿赴匯泉砲臺、又至旭山・若鶴等砲臺、一一視察後、始經東鎭四方等處、回歸滄口本營、又駐靑之日海軍平戶對馬兩艦、定於昨今兩日、在嶗山灣迤南、演習實彈射擊、前日特函告本埠軍政當局知照、以免誤會、

▲師景雲來靑辦理海軍善後　本埠海軍風潮、自張宗昌蒞靑後、用嚴厲手段解決一切、業歸平靖、惟一切善後事宜、張以忽忽返濟、未及辦理、頃據膠路電訊、直魯聯軍總參議師景雲奉張宗昌命、於二十二日由濟來靑、辦理海軍善後事宜、幷携來大宗欵項、以備發放海餉、

▲靑烟長途汽車公司成立　濟南商會會長于耀西、在靑濟等處、招集股本銀五十萬元、創辦靑烟汽車路、已定九月一日開始動工修築、于氏昨特具呈路政局、請准立案、呈文如下、「竊查靑島烟臺兩埠、係中國著名之區、亦山東重要之港、各貨聚集、商賈輻輳、誠中外人士會聚之地也、雖海運交通、然道路窳遺、輸送多不便利、況膠萊陽牟平等縣、道路崎嶇、海運不通、轉運皆用小車、旅客往來、皆乘轎車或駝轎、顚播之苦、轉運之艱、不堪設想、商等有鑒及此、乃犧牲精神、共謀交通之便利、於是招集股本、組織公司、定名爲靑烟長途汽車股份有限公司、擬沿用舊有官道修成汽車路、駕駛汽車、輸送貨客、凡關於交通之利益、商業之發展、以及促進人民生活之程度、軍政之公益、無不盡力提倡、以符組辦路務之至意、至所擬汽車路之規則、亦悉遵鈞局所定規則辦法、爲此謹具說明書、呈請鑒核、准予轉呈省長備案、發給執照」云、(八月二十四日)

芳澤對於奉方之要求

▲重行清理南滿特殊權利

字林報廿八日北京電云、日本對華態度、觀於上星期內事實、顯似對於滿洲方面、注全力以取急進政策、芳澤自大連會議歸、立即進見張作霖、告以日本不能再容三省當道危害日僑十二萬萬元之投資、應請制止排日鼓吹、以免引起南滿工潮與韓邊之擾亂、並警告張氏、勿再用以甲制乙之故智、利用日俄互相抵制、此爲星期三事、自是芳澤迭見奉方各要人、詳述日本意旨、其大意無異將歷屆條約內中國所允日本在南滿享特殊地位之權利、重加淸理一番、其所要求者、一爲中國勿再進行在滿蒙自行籌欵築路之計劃、以危害其滿鐵管理權上所得政治經濟之利器、而於吉黑與通熱兩路線尤爲重視、以其與南滿並行故也、一爲日僑在滿之永租權、勿再延宕推託、一爲在毘連韓邊各地分設領館、與不干涉日報紙之在滿推銷、以上三端、皆較大之問題、此外尙有無關大體之小問題數項、聞亦在磋商中、京中對此、極爲注意、各方多以之爲談話資料、日人且公然稱目下爲彌補日本特殊權利上缺點之時、應謀樹一鞏固基礎、藉以抵抗日後之侵害、並謂南滿因移民與投資之增加、時常發生新情形與所需要云云、

吉省抵制日本鐵路政策

▲查辦吉敦局長爲打破滿蒙六大鐵路之張本

八月二十四日吉林通信、日本田中內閣主張之滿蒙積極政策中、以完成六大鐵路爲最重要、蓋欲以鐵路侵略制我中國也、久懸未決之吉會鐵路、即爲六路中之一段、名爲吉敦鐵路、派吉長局長魏武英兼任工程局長、去年經中日雙方協議之結果、決先與修吉林至敦化一路、去夏即行開工、議定由日方墊付建築費日金一千八百萬元、仿照吉長辦法、所有該路會計工程各方面、統歸日人支配、迄至現在、最大工程之松花江大鐵橋、已告竣工、工程車已可通至額穆索站、預定明夏即可通車蛟沙鎭、乃日方又復迭次提議、延長至延吉、以完成吉會全綫、尙未定議、省議會以日方前用經濟政策、操縱我東省金融、今又擬在我東省各要地、遍設鐵路、實足以制我死命、尙不亟謀抵制、我民將無噍類、但欲除外患、必先淸內憂、查吉敦路之發軔、完全係魏武英之勾結日人而成、現又與日人同情、共謀延長之實現、殊屬不顧大局、且渠辦理吉敦工程、超過原定預算、又復偷工減料、業經省議員李德潤曹際盛王致和蔡昭聲梁廷棟李殿甲孫守銘袁猷章劉澤溥等、於二十二日大會時、提出彈劾、請公決咨省查辦、原文如下、查與修吉敦鐵路、計劃數年、始於民國十五年春間、經中央及我東三省交通委員會、向日本方面簽字、借欵定額日金票一千八百萬元、籌議既久、需欵總額、自必確鑿足敷應用、且該路全綫、僅五百餘華里、以日金千八百萬元建修、自然綽有餘裕、以吉海鐵路全綫約四百餘華里、僅需吉大洋一千二百萬元、兩相比較、實甚懸殊、乃該吉敦路局長魏武英、竟將全路工程所需總額、又復朦朧呈請增加六百萬元、共爲二千四百萬元、既未得各方面之同意、復未交本會議決、强使增加人民之擔負、顯有未合、且照原約、有減工及濫冒開支情形、茲分述如次、㈠江橋原定由沙河底地基打至十七丈深、現在每柱減爲十三丈深、計每柱減法四丈、而報銷工價、則仍按十七丈計算、不但希圖濫冒欵項、更難免發生危險、㈡老爺嶺山洞高寬照原定尺數、均各減少四五尺不等、均有原約及現在工程可稽、㈢計全路綫長約僅五百餘華里、覓闢用關查費日金四十萬元、按實計算、至多需欵亦不過三四萬元之譜、其餘之數、聞均被該局長魏武英吞蝕無遺、總計上列各點、該路局長魏武英、既擅增路欵至六百萬元之巨、復爲減工濫冒開支、希圖肥己等情、顯鑿有據、議員等以責職所在、萬難緘默、爲此提議公決轉咨省署、依法查辦、並否認擅增路欵、是否有當、尙希大會公決施行云云、當經列席議員、一致通過、咨省查辦、一面請在京之齊耀瑭議長、陳明當局核辦、並另籌對付日方政策、以抵制鐵路侵略矣、

吉軍趙維楨部奉調入關

▲任津浦後方防務

長春通信、奉方因直魯軍南下、津浦路後防空虛、奉軍大部、又均在京漢北部、留奉之第八師于芷山部、已奉調陸續赴京、奉天省垣防務、擬將保甲改編軍隊接防、是奉省方面已調無可調、查吉軍之在關內者、爲張作相兼統之第十五師全部、作爲第五方面軍、駐防涿州易州高碑店等處、現將津浦線滄州一帶防務、劃歸吉軍擔任、使東西連成一氣、惟該處吉軍過嫌單薄、非亟謀補充、不足以敷分配、因決調駐長春南嶺之補充旅趙維楨部入關、塡防直南、趙旅係今春將東路山林游擊隊改編而成、移駐長春、從事訓練者、經張作相派十五師參謀長安玉珍來長校閱、即令全部動員、候車出發、並由軍署令將該旅撥歸十五師節制、因張常來往吉京間、一切軍事、概由安氏調度、俾便易於調遣也、一面訓令長春交涉員孫其昌、向駐長日領及滿鐵事務所商撥車輛、頗費周折、始告就緒、分爲三期運送、第一次爲十二日由第一團長羅憲章率本部一二兩營、第二次爲十五日、由第二團長李恩煜率本部一二兩營、第三次爲十七日、由趙維楨旅長率司令部人員及一二兩團之第三營、均由南嶺步行至吉長路東站上車、統共軍官二百二十名、兵士三千五百七十四名、步槍三千〇五十四支、步槍彈二十二萬九千六百二十一粒、機關槍十二架、子彈六萬粒、追擊砲十二門、砲彈五千六百粒、馬一百二十匹、業由南滿車輸送竣事、轉京奉車入關南下、安參謀長亦已返防所、籌劃布防事宜、所遺防務、由吉長鎭守使陳玉崑酌調所部第八旅接充矣、(八月二十二日)

地方通信

松江

▲布告龍潭孫軍業已解決　駐松二十六軍砲兵團長郭儀、以近日謠言繁興、人心惶惑、其實孫軍偷渡、早經擊退、車站輪埠、均組設稽查處、嚴密稽查、一面並成立軍警聯合稽查隊、日夜巡邏、以免匪人混入、茲爲安定人心計、特頒發布告、並將二十八日晚間十時所得第一軍何軍長由寧發來感電、隨電附發、略謂龍潭之敵、已被我軍擊退繳械、俘虜甚多、並捕獲僞旅長趙國英等多名、據供稱此次渡江南犯、計分三路、第一路攻鎭江、歸劉士林指揮、第二路攻烏龍棲霞山、歸段承澤指揮、第三路攻下關、歸王益指揮、現段逆所部已被我一七兩軍完全繳械、段乘小舟逃、僅以身免、南渡之敵、今晚定可肅淸云云、

▲紅會時疫醫院三次報告　中國紅十字會駐松時疫醫院第三次報告書云、本院近以天旱疫盛、故對於防治疫症、不敢稍有懈怠、計此五日之中、羅疫來院診治者、已有一百十五人之多、注射防疫針者四十九人、注射鹽水針者十一人、住院二十一人、出院八人、病故一人、院中鑒於疫勢頗盛、特擬就四言韻言廣告牌、一方僱夫鳴鑼告衆、注重衛生、其文如下、時屆秋令、疫氣流行、警告市民、飲食宜愼、生冷瓜菓、被勿沾唇、時疫初退、切勿挑針、快送醫院、可保身命、病人穢物、勿棄河濱、俾免傳染、害及衆人、飯碗條杯、沸水滌淨、蒼蠅蚊蚋、驅逐宜盡、公私衛生、衆擎並進、災害不至、共樂康寧、中國紅十字會駐松時疫醫院謹告、

蘇州

▲閶門外發生盜案　閶門外十全街第十五號門牌、蔣水福家、二十八日夜間十一時許、突來盜匪七八人、蜂擁而入、搶去大洋三十元及字畫等物而逸、當盜匪入門時、蔣水福不允指出藏洋所在、被盜匪將其頭顱打破、事後經蔣水福報告公安局、請求緝究、

▲公益經理處委員更委　吳縣公益經理處委員徐孟文俞參池二君、先後向省政府辭職、已經照准、委任吳縣民政局長張一麟交通局長陸鴻儀擔任、張陸二君、即將就職、

▲被押工友之保釋　蘇州鐵機工會等工友卞煥章等五人、張貼反動標語、被公安局拘去押訊一節、已誌本報、茲悉卞煥章董大隆二人、昨已保釋、僅有被押之方大元等三人、各該工會正在設法籌保、

▲吳縣公安局之闢謠　吳縣公安局局長鄭貞吉、以近日謠言叢生、徒自驚擾、爰令各市鄉公安分局長、嚴禁謠言、並查究造謠之人外、特將每日所得前方捷電、按日分發、隨時宣傳、以靖人心、

▲振威巡艦游弋太湖　水警廳長沈葆義、昨派振威巡艦、開往太湖各要隘游巡、靖平靖湖洪平仁勇各艦、出防各處、以防湖匪竄動、

▲王縣長向棧主息借軍餉　王縣長因籌發水陸警餉及軍事招待用費、以忙漕作抵、向各田棧棧主息借洋八萬元、惟因各棧主藉詞推諉、致誤要需、故令征糧員朱元凱、親往各棧磋商、並限五日內、如數繳署、以資應付、

無錫

▲香港老五在揚槍斃　本邑馬路流氓、有綽號香港老五者、向在火車中竊取旅客物件爲業、自國民革命軍克復江蘇後、老五即投身軍旅、充任某軍第二路司令趙某部下爲營長、更名王子珍、夏間曾隨趙司令赴江北工作、比因雜色軍隊、奉令解散、該營亦在口岸地方、被本軍解散、厥後不知如何、王某又在揚州犯案、被執下獄、判處徒刑五年、而老五自下獄後、仍不追悔前愆、反敢以鐵器掘地、意圖越獄、事爲管獄官偵知、立即派警監視、並呈報江都縣長、轉呈何軍長請示、當由何軍長飭令該縣長就地正法、故刻得揚州消息、老五已於前日在揚伏法槍斃矣、

▲女界慰勞會之籌備會　國民革命軍第十四軍軍長賴世璜夫人等、因感於該軍將士效力前方、功在黨國、爰特發起婦女界慰勞北伐將士大會、昨假縣黨部開第一次籌備會、到賴夫人代表楊席儒、及丁敏逸孫保璣徐芝雲楊玉英陳幽芝顧靜英等、行禮靜默如儀、議決事項㈠分總務募捐兩部、㈡推定楊玉英陳幽芝丁敏逸程華貞李鍾瑞顧靜英賴夫人代表楊席儒爲籌備委員㈢公推李鍾瑞顧靜英楊席儒陳幽芝爲募捐委員、楊玉英丁敏逸程華貞爲總務委員、㈣募捐部分自由募捐隊、由李鍾瑞楊席儒擔任、游藝募捐、由陳幽芝顧靜英擔任、㈤總務部分文書、由程華貞擔任、交際由丁敏逸擔任、會計兼庶務由楊玉英擔任、㈥決定縣黨部爲籌備會會址、㈦決於夏曆八月十七十八兩日、在無錫中學禮堂開游藝大會、㈧票價分一元四角二種、㈨每日下午五時至六時爲辦公時間、地點在公園西社、議畢散會、

▲追悼北伐陣亡將士　今日(二十七)上午十時、第十四軍在火車站下空地開追悼北伐陣亡將士大會、全邑民衆、均須參加、絲紗麵粉各廠、屆時一律放汽笛三分鐘、以誌哀悼、

▲淸算游藝會餘欵之交涉　無錫慶祝北伐勝利游藝大會捐欵、餘洋三千一百十八元、現存前市政局財政科長孫仲達處、前由楊祖鈺等發起淸理、昨日各經募人楊祖鈺陳品三沈錫鈞等、齊赴市政局向孫仲達淸算、市民監算市欵籌備會亦派員到局監算、而孫稱已與俞縣長商妥、容與市政局欵項一併移交、沈君等認爲滿意、即興辭而出、時已五句餘鐘、至晚間六時許、市民方面、以孫氏兄弟延不將市政局契約存摺賬册欵項及北伐勝利游藝會餘欵存欵划出、顯見態度不明、又據市民張君報告、謂本日上午七時許、眼見前市政局長孫新吾携帶衣箱行李、挈其眷屬、向車站方面而去、旋因客車停開、乃折至鐵路飯店、旅客牌上、更名孫均、似此行止、頗令市民懷疑等語、爰派楊組廷過自新吳殿臣吳若泰至鐵路飯店調査、果有此事、隨推張名奇張堃甫張煜卿陳泉根陸小弟諸君、至三下鐘孫氏昆仲私宅、向其索欵、此時孫新吾業已避匿、孫仲達則猶大言不慚、始尙言語衝突、繼則互相扭毆至公安局第一分局、由范署長略詢情形、隨將兩造備文呈解公安局核辦、

▲肉業增稅之呼籲　無錫肉業、最近感於車運舟運斷絕、來源缺乏、大有難以維持營業之概、而無錫印花稅支處胡偉、屢次致函肉業協會及商民協會、對於肉業稅額、急需增加一成、肉業同行、遂開緊急會議、討論應付方法、當場一致議決否認、昨日幷致函商民協會、請求函轉該支處、維持原稅、以體商艱、略謂際此時局緊張、車運舟運、交通隔塞、來貨異常缺乏、價目因以大漲、兼之朝市不振、同業八十餘家、日日虧耗甚鉅、固定稅額、幾有難以維持之勢、並謂該胡委既不向其他十六鄉市發展、而無厭增加我城市稅額、殊非事理之平、總之按以近日市面情狀、堅決反對增加、務請公義私交、兩難兼顧、迫不獲已、用特瀝誠奉懇我常務仲裁諸公、俯念敝業凋敝、函轉該局、無任感戴之至、

▲縣政府禁領柴薪　本邑縣政府奉民政廳訓令、對於各行政機關人員、禁領柴薪、俞縣長奉令後、業於昨日、分別函令各行政機關、及市鄉警備員、遵照辦理、

▲俞兼局長禁止流動小販　俞縣長奉令兼任市政局長、已於前日到局視事、茲悉前代局長孫新吾、以財政賬册以及銀欵、須由前市財政科長孫仲達來錫淸理、爰於昨日電催孫仲達到錫、將各項賬册銀欵、分別淸理、定今日下午二時移交、並擬邀前市政局游藝土地科長楊重遠、均於移交時到局淸算交代、又俞兼市政局長以取締欺詐小販及闢市兜售物品、昨發佈告、略謂、本市城廂內外熱鬧地點、設有小菜場市場、凡在場內售物者、均須領用執照、以符向例、倘在小街僻巷、原許肩販、沿途叫賣、茲查有冒充本局職員、迫令流動小販、購領執照、勒索金錢、實屬不法已極、自佈告日起、如有人在外假本局名義、欺騙小販、勒索執照等情、仰即扭解就近崗警、解局法辦、該小販等、亦不得在鬧市通衢、向人兜售、以致阻礙交通、

嘉定

▲市公所召開保城會議　本邑縣黨部日前召集各公團、議決責令市公所、拆城後、城內嘉定銀行濟平公典等表示反對、函請城市公所、召集市民、詳細討論、該公所遂於本月二十八日、在邑廟內召開會議、列席者數十人、由市公所文牘吳幸均主席、報告開會宗旨、並宣讀嘉定銀行濟平公典來函、次由顧樹卿張振英二氏、相繼發表反對拆城言論、一般保城分子、爲之鼓掌不已、後推舉廖企留顧秋濤秦衡江姚微生四君、爲請願代表、向縣黨部請願、張振英顧蝦卿秦衡江王祖勛、顧秋濤俞叔琰張渦年朱石麟廖企留爲保城委員、戴道敬許平叔陳益三三君爲候補委員、茲將嘉定銀行濟平公典函錄左、頃悉本邑拆城問題、由縣黨部特別委員會議決、訂請各機關人員、於八月二十五日下午二時、到縣黨部共商進止、事關重要、具見縣黨部各委員愼重將事、徵集公意、欽佩莫名、惟讀縣黨部宣言、似以爲本邑有拆城之必要、敝典行等竊期期以爲不可、歷來盜警、城外較多、誠以有此城垣、足以阻匪盜逃生之路、故尙不敢肆行無忌、地方賴以稍安、即敝典行等亦可稍弛顧慮、目下盜匪充斥、刼掠堪虞、拆城之後、設有不幸、損失股東血汗之資猶小、而影響於地方民衆前途甚鉅、拆城有害、彰彰明矣、即就縣黨部拆城宣言言之、似亦無充分之理由、拆城宣言第一條、以爲城是封建制度的遺物、革命思潮的障礙、不知封建制度的遺物、萬不能盡行毀棄、苟有事實無關、亦不妨保存遺跡、現在革命思潮、地方民衆、奮發雲湧、革命旌旗、早已長驅北指、亦有何障礙之可言、第二條謂、修築城墻、動耗巨欵、殊與經濟原則不合、不知以前欲壯觀瞻、隨時修築、城非容易損壞之物、嗣後亦儘可不修、即欲修築、非專制時代出於地方民衆之公益、亦無庸過慮焉、第三條謂、建城以來、屢受流血之慘劇、似恐嗣後再蹈覆轍、然不知國民政府成立、天下爲公、決不再有爭城爭地之事、北伐成功、指顧間耳、縣黨部尙慮軍閥之重臨茲土乎、是更不可解也、第四條謂、一旦拆除仿照崑山辦法、可得銀四萬四千元、不知上海拆城之欵、傳聞竟達二十六萬、以現在工價計之、當不止此數、工價既鉅、恐亦難如所望、且現在崑山之城、以無工欵、磚雖拆去、泥土仍留、天雨泥濘、行人側目、事實具在、無可諱言、前車可鑒、詎可草率、第五條、以城垣祗可保護城內之民、不能保護城外之民、應一視同仁、亦爲拆除理由之一、尤爲奇特、城內之民、因城外之人不能保護、亦須隨之失其保護、恐非事理之平、且乙丑丁卯二役、城外人均携妻子箱籠、進城暫避、視爲租界、城外之人、有時亦同受城墻之惠賜也、即日平日不能享受保護之利益、則規劃全局者、宜設法以保護城外之民、不應以城外之民無保護而令城內之人亦失其保護也、第六條謂、拆城之後、如崑山則交通便利、如上海則商業發達、不知商業之發達與否、決與城垣無關係、亦盡人所能知、至四門交通、現亦已甚形便利也、歷讀拆城宣言、似甚無充分之理由、而對於敝典行等及嘉邑民衆之前途、則拆毀之後、關係甚鉅、爲特迫切函陳、即請轉函縣黨部特別委員會、俯從衆意、以保城垣云云、

常州

▲警備隊擔任護路　警備司令楊虎部下第三營來常後、分駐西門外木業公所大旅社等處、昨日奉令擔任無錫至常州一段護路、於二十七日晚間九時許開拔、

▲豐西稻田之奇異害虫　武邑豐西鄉行政委員閔君蓀、以鄉間禾稻枯萎、而考之實在、並非螟虫、蓋螟虫食稻之心、此項害虫、長約三分左右、黑頭而白身、活潑異常、欲加以捕捉、稻莖一動、即落田中、極難發覓、墮水中一日夜仍生、田中水深三四寸、仍能緣稻莖而上、將葉綠素完全食去、故綠色已變爲灰白色、此項情形、已佔十分之三四、閔君昨將函請縣署、派委查勘、討論防除方法、並請轉函昆虫局、詢問是何名稱、防除之方法如何、縣政府已轉令實業局、派委技師、會同縣委赴日詣鄉查勘矣、

▲商團挽留團長　武邑商團長劉殷勤、近因病辭職、經商會商團委員會全體官佐團員、一再挽留、未允取消辭意、二十八日、復由商團本部委員會全體委員及官佐團員代表二十餘人、親赴濟豐典當面懇挽留、惟劉團長仍一再謙辭、懇商良久、劉團長允於二十九日在商會召集委員會、面述一切、並提議團務進行事宜、再經一度挽留、或可出任艱鉅矣、

丹陽

▲沿江敷設軍用電話　日來軍事、正在進行之際、極關消息靈通、軍用電話、非裝不可、聞此項電話、由常州經安東孝東孝西直達通江、從此沿江一帶、消息可以靈通、

▲公安局高科長贓案庭訊詳紀　公安局高科長、貪贓枉法、業已收押、兩誌本報、現由方縣長於二十五日下午八時、在縣署二堂公開審判、幷柬邀縣黨部及地方各公團到庭看審、遂提出高科長、即將公安局淸查會所紀各戶報告罰欵、共計四千餘元、細賬一册、按戶質問、高科長均推諉不知、幷稱前局長陳千勁、已在南京滿洲旅館被其父辭殺、現迭南京高檢廳起訴、要求將陳提丹訊質、即知答應誰惡等語、方縣長以人證未齊、仍將高收押、一面電省民廳請示、又據該局偵探周順林供稱、歷次下鄉辦公、均東督察長丁瑞庭偕往、在鄉私案罰欵、均是丁瑞庭一人所爲、方縣長以丁瑞庭在逃、仍將周收押、當飭衛隊長方煥章李庭芳、限日將丁瑞庭交案、訂期續訊、

▲柯家村盜刼傷人案　北鄉柯家村地方、昨(二十五日)下午七時許、突來盜匪十餘人、各持手槍利刃、連刼十二家、翻箱倒篋、搜括一空、幷將事主柯姓婦女、戳傷二人、得贓後、呼嘯而去、事主隨將受傷人抬送城內醫治、一面投縣報案、方縣長已着全班偵捕嚴緝、

▲私售烟土被罰　本邑著名土販林賓成、違禁私售烟土、現被禁烟分局訪悉、立飭警探至林賓成家、搜出未貼印花烟土數十兩、幷將該販一併帶局、當由陳局長訊明、判處罰金三百元、私土沒收、

江陰

▲縣特委常會議決案　江陰縣黨部特別委員會二十四日上午、開十一次會議、出席四人、姜洪主席議決、(一)商民協會總工會預算案、議決、照核定支出預算數目、似覺無可再減、惟比照省黨部規定工會籌備經費、相差甚鉅、究應如何、請示省特派員辦理、(二)徐協與呈請發還前縣黨部庶務處向該校租借器具、請予收回、幷索租金、請討論案、議決、該項器具、前爲周案調査委員會、列作逆產、應由本會函縣證明備案發還、(三)縣商協會呈稱庫商協會並未成立、及刊發圖記案、議決、函請縣政府查辦、(四)總工會籌備處呈請轉縣撥給經費案、議決、已函縣政府籌撥、(五)本會重編支出預算案、議決、付審查、(六)婦女部請議婦女協會經費案、議決、已函縣政府籌撥、(七)婦女青年部提議請劃分案、議決、遵照省令辦理、午後二時、房特派員又召集各區黨部各區分部常務委員及指導員、開聯席會議、議決、九月一日以前、黨員登記表審查表、由各該區指導員負責、彙齊交縣黨部組織部、屆期不交、作爲自行放棄論、審查表須由區分部區黨部加塡審查意見、否則卽認爲手續不合、議畢散會、

▲禁烟分局業已成立　江蘇禁烟局長鄒剛、以禁烟事宜、急欲辦理、特委錢灝爲江陰分局長、辦理烟土公賣銷售執照事宜、錢於昨日來江、擇北外設立分局、卽日就職、靑暘等處、尙須設立查驗所、

鎭江

▲收繳二軍槍械之佈告　國民革命軍第一軍十四師、昨日上午十二時許、收繳第二軍槍械一節、已誌本報、今日十四師司令部已發出佈告如下、爲佈告事、案奉總指揮何電令開、駐鎭國民二軍宣恩使直轄獨立第一師隊伍、暫由該師收繳其械、官兵一律善待等因、奉此、遵於二十五日午前十二時、於鎭江東門外營房、將該師槍械收繳、誠恐地方誤會、特此佈告、俾衆週知云云、

▲財廳電催收解房捐　丹徒縣公署昨奉財政廳電云、房租餉捐、究竟收起若干、迅解、如無辦法、經理處派員洽縣會辦、迅電復、譚縣長奉電後、以此項房捐、已經徵解一萬三千元、現因時局不定、未曾收取、究竟是否繼續徵收、須候廳示、故即電復財廳、請示辦法、以便進行、

▲組織市政局　鎭江各界人士、近公舉陳師初君組織市政局、所有道路工程局及市政欵產經理處、統由該局接收、現陳君業已就職、設辦事處於鎭江公所、

▲市黨部訂期舉行宣傳游藝會　鎭江市黨部、訂於八月二十七日下午二時、在市黨部大禮堂舉行大規模之宣傳游藝大會、現分六部籌備、總務陳毅誠、文書王培善、財務張次石、布置張聚香、宣傳曹錄曦、游藝舒舍予、

湖州

▲刦輪未遂槍傷水手　立興申湖輪局江順小輪、於昨日(二十六)附帶興源拖船、滿儎乘客、由滬開湖、次日黎明、輪經蘆墟附近、忽遇盜船多艘、迎面而來、喝令停駛、船夫心知有異、乃開足速度疾駛、內有一船、橫阻輪前、致被撞覆、其時他船盜匪、相率開槍示威、雖追趕良久、無如遲速懸殊、幸得脫險、惟槍傷水手二人、追輪抵蘆墟、即舁至醫院療治、該輪於下午二時抵湖、略停片刻、原船載客開滬、

感謝程鳳生醫生
癧子頸聖藥
瘰癧丸
小女身體素虧患頸項結核癧
子頸三年初起腫痛繼則潰爛
不堪求醫服藥全無效驗閱報
載有上海三馬路大舞臺東首
會賓樓菜館對門
程鳳生
德和

一品每丸一元　加料五角　雙料二角
上海四馬路中　蘇瑞生藥局
此丸專治婦女經期不正　經來肚痛腰痛　腿痛赤白帶下經閉　血崩小產氣結塊　子宮虛冷久不受孕　產前產後等症　一切胎前服之　均皆效驗無病　調經種子保產安胎

存濟局
周文卿醫士
包治白濁下疳
橫痃・聖手
予患花柳病誠非涉足花街柳巷也人或不知信茂百
喉不能辭當時白濁剩痛蓋對人言日久竟不堪收拾
遂俯下疳橫疫並發體無完膚所謂第一第二三期之
楊梅積蓄接踵而來傳染子孫成減門之禍乃念求
周文卿醫生診視即立信用之保單限日診愈施以手
術藥劑內服外數求及一星期下部之晡爛已見生肌
並承先生以極新六罪靜脈注射毫無痛苦霍然瘡
愈想前日之煎熬至今猶覓悚懼感激之餘特登報
端以揚仁風並告病家如有道遠不便赴診祗須通函
詳明病狀滙寄藥資兩元原班寄上該局秘製立止
白濁丸每料一元殊黃下疳散每罐二元張一黃花
柳掃毒丸每料二元積痃魚口立消每爲元每
橫疫魚口內服藥每料二元每諸試之
方知丸口之口言每靈朝陽樓茶
門存濟老醫局便是後馬路錢業厲連生藥啟館斜對

送
滬杭甬鐵路醫官倪齊齡監製
一笑散　心肝胃氣痛症　大包半元　小包兩角
寧咳散　治咳嗽氣喘　化痰止咳
溥愛醫藥社　上海四馬路
倪齊齡醫生

立止白濁丸
專治五淋白濁　728

愛面貌姣艷請用
鑄面散
此散行銷廿五年在中外各埠發明治皮膚病爲第一家
容貌醜陋爲人生之一大缺陷鏡面散有改醜陋爲姣艷之效
主治　雀斑粉刺　油光黑氣　皮膚粗糙　汗斑狐臭　酒刺
特料每盒一元五角　每四盒洋五元
雙料每打洋五元
生髮膠　包出頭髮　兩瓶大瓶一元
上海山西路即人壽堂藥室

杭州影戲院大減價念一天
陰歷初四至初六開映
明星影片公司出品
導演　鄭正秋
主演　鄭小秋　倪紅雁
社會佳片
小情人
注意座價　花樓優廳二角　包廂過道一角　日夜一律

蘇州公園電影院
地點優勝座位寬暢
時間　第一次下午五時　第二次下午八時起
陽陰歷八月廿七廿八　五日准演
偉大警世武俠上片
連映三天　兒女英雄　十三妹大鬧能仁寺
價目　第一次小洋三角　第二次小洋四角　童僕一例二角
電氣風扇招待週到

遂園
吳中娛樂社
准於五月初十日開幕
下午一時至六時止
門票每位小洋兩角
特價大洋三角
各月券概不取游藝

游藝簡明表
社名(社員)藝目
吟香社　李金媛　李小寶　李雪香　李雪弟　(女子南詞)
光裕社　王再亮　錢幼卿　玉蓀　余永春　岳傳　武忠　描金鳳　三笑
同樂社　潘之新　袁之渶　潘文新　謝月泉　姚子良　杜林福　居之耀　三弦拉戲　南派雙簧　特別技術
民化社　請商全體會員　新劇公會　進化新劇
地點蔡家花園

去舊裝新
—在此時—

永備電筒，功用何止千百。君其及時裝以新穎之永備乾電池以備日常之需。
永備電筒電池
—光明耐久—
EVEREADY
美國紐約國家電池公司製
各大商店均有出售
621

學生謀業機會

郵務海關 [illegible]

B乙7401

君知雪茄煙便宜乎請至

四川路一百廿三號上海銀行旅行社對面 安樂煙公司

乙B4365

煙嘴煙斗煙具手照碼七折

四川路一百廿三號上海銀行旅行部對面 安樂烟公司

BC2584

花柳病捷徑

周君鈞董君惠民 花柳全科 極短時間斷根 獨擅其妙 六零六 檢驗身毒

[illegible]

介紹人 [illegible]

崇善醫院 四馬路 附告 [illegible]

春在醫院 負責根治花柳全科

新老白濁 橫痃魚口 毒下疳梅 立保證 德國六〇六 立見奇功 來院包醫 十元 包出 電療

器 附告 法租界寧波路 春在醫院 周錦華醫生啓

[illegible]

瘋症百效丸

專治風濕 筋骨酸痛四肢麻木半身不遂瘋癱

[illegible]

上海濟生堂 老藥房 伯英醫生 秘製良藥包愈斷根

留心假冒惟我一家秘製 專治身體虛虧年久白濁 體虛白濁丸

[illegible]

會賓樓 德和 程鳳生 秘製 醫藥 公司 937

戒煙自見

保險戒煙 費可面議 毫無痛苦 限期斷癮 無效者分文不取

醫士 樓品芳 [illegible]

回春 回春藥局 [illegible]

程少卿眼科秘製 眞八寶 立退紅腫翳障 眼藥

明目退翳丸

[illegible]

德和製藥公司 會賓樓內

拔毒止癢 癩疥瘡藥

[illegible]

君欲防護自身及家屬 避免花柳病之傳染 須用德國伯樂格爾防毒膏 (PROGYR-SALVE)

用法簡易 各大藥房均出售

乙4352

上海新開 東陽 祥和火腿公司

設在英大馬路畫錦里東首坐南朝北門面

定於陰歷八月初一日先行交易擇吉開張

啓者金華火腿馳名中外早已膾炙人口其間最佳者首推東陽蔣腿因其皮細肉嫩味美而香食之不但適口且有益於衛生本公司主人籍貫東陽世傳秘法精製有年向在杭州坐莊批發行銷各省茲為推廣營業便利顧客起見特分設來滬批發門售價格公道如蒙賜顧無任歡迎此佈

包愈 勞傷咳嗽 氣化痰 吐血斷根

[illegible]

京都天德堂 祖傳家藏妙法 治花柳毒門 奇方與衆不同

醫士吳占一 專治花柳 [illegible]

下疳 腫爛 五淋白濁 魚口便毒 癬癩瘡疥 痔瘡漏瘡 小腸疝氣 楊梅瘋癩

[illegible]

介紹德國花柳專家 葛路西醫生

皮膚白濁梅毒專家

醫生 Dr. J. N. Kruse M. D. 在德國有年 [illegible] 時間上午十一點至一點 下午四點至六點 [illegible] 電話中八〇三九

介紹人潘公展 [illegible] 江政卿 余瑞生同啓

驥製化痔丹

痔瘡一症不外內痔外痔二種然藥物雖多求其眞正能達治療目的者有如鳳毛麟角本盧驥雲氏有鑒於此悉心研究得成此化痔丹及去管膏二種可以內服外塗凡患痔瘡者不論新久用之無不治愈其特長有四

一、全無刺激性 二、止痛止癢 三、有止血殺菌及收斂之功能 四、促進新組織兼有防腐作用不使潰爛

每盒一元 每料五瓶四元 去管膏每盒一元

總發行所上海 (各省分支皆有出售 外埠函購寄費另加) 崔氏瓣香廬啓

上海租界臨時法院公示送達

案據魏律師代表俄婦蘇山那麥開魯甫氏訴請與夫瓊萬諾麥開魯甫離婚一案現因被告住址不明無從送達仰該被告於二十天之內具狀辯訴逾期即准原告請求缺席判決此諭 中華民國十六年八月四日

律師羅家衡受聘常年法律顧問

本律師茲受周歡卿君聘為常年法律顧問如有侵害周君名譽財產及其他一切本律師當依法盡保障之責特此通告 事務所霞飛路寶康里五十六號 電話西五千八百念三號

招尋小孩

[illegible]

李彥文尋李光世

[illegible]

賞格念元

[illegible]

招請抄圖員

[illegible] 甲B

洋行招人接辦

[illegible] 甲B4124

中國函授速記

[illegible] 甲B4368

舊橡皮招買

[illegible] B2929

廠基召盤

[illegible] 乙B萬豐

最新式洋房住廉價召租

[illegible]

住宅召租

[illegible] 戊B2688

車租每小時四元

隨帶夫四名不另取資 代拆代裝毫無損傷

總號三馬路西藏路口 分號大世界西首 電話中央一九三三

穩得一萬圓

[illegible] 乙B4616

贈

[illegible]

星士管子城 注重新秋氣色

相

[illegible] 甲4064

亞米茄表

乃全球公認最準確之表也

各大鐘表號均有出售 獨家經理美商海滿洋行

甲B3164

遺失聲明

[illegible] 甲B

退保聲明

[illegible]

退股聲明

[illegible] 甲B4054

退股脫離聲明

[illegible] 甲B4042

受股聲明

[illegible] 甲B4043

受推盤聲明

[illegible] 甲B41

受租底盤聲明

[illegible] 乙B

推盤聲明

[illegible] 乙B4344

朱守正啓事

[illegible] 乙B4400

遷移啓事

[illegible]

周仲良啓事

[illegible]

李郁文鑒

[illegible] 甲B4136

大中華鐵廠鑒

[illegible] 甲B4232

禮和洋行洋棧通告

[illegible]

堅固式汽車大轎車廉價出售

[illegible] 乙B4402

白帶

虛白帶丸 千金調經丸

[illegible]

濟生老藥房

宜和洋行禮拜四拍賣 舊木器

打字機 [illegible] D378

禮拜五拍賣 住宅

魯意師摩洋行

始創自同治十三年即 英一千八百七十四年

[illegible] D380

禮拜五拍賣 上等顧繡字畫 各種古董

魯意師摩洋行

繡屏 壽幛 項花 上壽 [illegible] C379

遺失莊票

[illegible] 乙Z4398

遺失聲明

[illegible] 甲B4110

棧單被竊聲明

[illegible] 甲B4038

遺失聲明

[illegible] 甲B4057

遺失田單聲明

[illegible] 甲B4056

遺失憑摺聲明

[illegible]

提單作廢

[illegible] 戊B2869

遺失派司

[illegible] 乙B4251

遺失道契權柄單聲明

[illegible] IBC347

遺失派司

[illegible] 甲B3992

遺失聲明

[illegible]

遺失支票

[illegible] 乙B4097

遺失

[illegible] 甲B

遺失存摺

[illegible] 甲B4087

遺失聲明

[illegible] 乙B4365

禮拜二拍賣 住宅

魯意師摩洋行

始創自同治十三年即 英一千八百七十四年

[illegible] D268

公平洋行 每逢禮拜二 不限價拍賣

[illegible]

禮拜二拍賣

魯意師摩洋行

始創自同治十三年即 英一千八百七十四年

[illegible] D376

利紀生洋行 禮拜二拍賣 雜貨

毛絨 舊地毯 窗簾 銀箱 皮包 烟絲 架 蔴袋

[illegible] D374

禮拜二拍賣 住宅

魯意師摩洋行

始創自同治十三年即 英一千八百七十四年

[illegible] C374

宜和洋行禮拜二拍賣 住宅木器

[illegible] D373

禮拜三拍賣 上等住宅

魯意師摩洋行

始創自同治十三年即 英一千八百七十四年

私家 傢私 琴間 洋琴 色檯 上等紅木房

[illegible] D371

禮拜三拍賣 淨濟貨

魯意師摩洋行

始創自同治十三年即 英一千八百七十四年

煙葉 [illegible]

宜和洋行禮拜三拍賣 上等住宅

班胡特夜先生 恒豐洋行 [illegible] D377

禮拜三四拍賣 法國衣料 不限價拍賣

魯意師摩洋行

始創自同治十三年即 英一千八百七十四年

[illegible] 372D

申報教育消息

第八屆遠東運動大會特刊

第八屆遠東運動大會之第三日

◎日本獲得田徑賽錦標

㊀日一百零六分半 ㊁菲五十八分半 ㊂中零分

昨日成績

▲棒球……中勝菲……四對三
▲排球……中勝菲……二對零
▲籃球……菲勝中……四二對二四
▲足球……日勝菲……二對一
▲田徑賽……昨日結束……第一日第二菲第三中
▲游泳……三國預賽……菲成績較佳
▲網球(單打)……中菲……中棄權(中已得決賽權)
▲女子網球(表演)……日未出席……中自表演

今日秩序

▲下午二時……棒球……中日……棒球場
▲下午三時……網球(單打)中日……網球場
▲下午三時……公開網球……網球場
▲下午三時半……全能……中日菲……田徑場
▲下午四時……排球……中日……足球場
▲下午四時……乒乓(表演)(個人)……中日……籃球房
▲下午五時半……女子排球(表演)……中日……足球場
▲下午八時……游泳……中日菲……虹口游泳池
▲下午八時半……籃球……中日……棒球場

◎會場情形

昨爲第八屆遠東運動會之第三日、下午二時開始舉行、節目有田徑賽場之女生團體表演與童子軍表演、棒球場之中菲棒球比賽、網球場之中菲網球雙打表演、田徑賽場之田徑賽決賽、足球場之中菲排球比賽、日菲足球比賽、虹口游泳池之中日菲游泳、及棒球場之中菲籃球比賽、日間各場觀衆、以足球場爲最多、約計有五千人、次之、則爲田徑賽場、棒球場觀客亦不在少、比較的言、觀客以網球場爲最少、場中歡呼情形、以田徑賽場及足球場棒球場爲最高烈、棒球場中、因我軍球藝精良、菲隊相形見絀、每過我隊球員跑至一壘時、歡呼聲必大起、田徑賽場中觀客、因日本人對於該項運動、十分有把握、故場中觀客、以日人居多、歡呼之聲、殆有盛於棒球場者、田徑賽各項節目、日人皆得分數、每見日人得勢時、座中觀客、尤以日人居多、必高聲歡呼、聲聞里外、就興綴言、則中日排球比賽、最爲熱鬧、田徑賽場中、除高烈之歡呼聲外、尙有江灣濟難會之軍樂隊奏樂助興、益足以振發觀衆精神、四百米賽跑終了後、有日本送水同本一員、忽然暈去、當由場中童子軍扛往救護處治療、昨日下午本定有中日女子網球表演、旋因日本女子不會出席、故而作罷、致由我國女子兩組表演、至昨晚之中菲籃球比賽、因我軍前次以三九對一九勝日本、前晚菲隊又以三十對二十七勝日本、中菲之間、必有一場血戰、故昨晚觀客、甚爲擁擠、八時許、即告座滿、後至者、大多坐在草地上、或竟立而觀之、先是運動會當局、預料昨晚觀客必多、故臨時在籃球地位之南、裝置臨時看臺一座、卒以觀客擁擠、臨時看臺一座、等於無補於事、故立者席地而坐者極多、到場人數、約有五千人、球未賽前、四週歡呼雜隊起、厥狀甚爲雄偉、惟後來因菲隊勝利、遇有我軍犯規被罰之時、怪聲大作、昨晚游泳爲百米自由式四百米自由式及二百米蛙式等節目、觀衆亦不在少、就中以日人居多、

排球錦標

◎中國隊大勝菲律濱

▲第一局二十一比十二中勝
▲第二局二十一比十九中勝

菲律濱排球隊、成績精美、歷年比賽、均爲我國之勁敵、前年第七屆大會在馬尼拉舉行、該隊將我錦標奪去、然論球藝、我國是年之實力、有過之無不及、雖遇敗北、心殊不甘、故回國後、克苦訓練、藉思報復、在此二年中、進步良速、昨日下午三時半、二隊相戰於足球場、注意本屆錦標而蒞場參觀者、人山人海、結果我國全勝兩局、獲得勝利、

▲第一局戰況

▲中國一路順風 三時半起賽、萬衆歡呼、氣憤激昂、孫權首先發球、一擊得分、掌聲雷動、滿場鼓舞、菲還攻無效、中再擊、亦無起色、乃由菲隊門燕發球、連得兩分、梁賀君平等之、往後菲隊一蹶莫展、而我國分數、繼長增高、先由曹廷贊得兩分、成四比二、又由陳錫炳羅南科相繼各得一分、成六與二之比、可謂一路順風、

▲菲律濱拚命追隨 中國既占先着、菲隊乃緊固後防、努力反攻、先由阿魁諾發球得一分、繼則由亞別爾遣成四六之比、頗有後來居上之勢、我軍見勢不妙、奮爲抵抗、相持不下者良久、斯時球之一來一去、煞是好看、

▲我軍一躍爭先 我軍爭戰多時、不能發展、於是各鼓勇氣、奮力赴之、瞬息間、增加兩分、成八比四、未幾由曹廷贊發球、三擊均殊奇功、遂以十一與四之比完場、赫當赫雷之聲、起於四壁、

▲羅南科黃昆崙大獻身手 互換方向後、曹廷贊繼續發球、失利、菲隊石拉梅達回攻、添兵多楚、爭持者多時、繼由羅南科發球、雖因健者、忍着勇氣、連得四分、成十五比四、菲隊歐爾亦增一分、我軍黎連檻與菲軍台明又各增一分、成十七與五之比、其後發球者黃昆崙、攻無不克、戰無不勝、片刻之間、高長四分、中國遂以二十對六占先着、

▲阿魁諾隊告奮勇 中國得二十分後、第一局之勝利、已如甕中捉鼈、不料阿魁諾發球時、菲隊努力進攻、勢如破竹、使我軍苦於應付、比數增至十一對二十、繼而亞別爾又得一分、

▲孫權一擊成功 菲隊節節敗退、我軍行將成功、所餘者祇一分、得之甚覺不易、當此緊要關頭、論及孫權發球、我隊經多次之努力、遂以二十一與十二之比、終結第一局、斯時東西也赫寓、全場呼喚之歡聲、衝達雲霄、

▲第二局戰況

▲雙方相持不下 菲隊第一局失敗後、志在挽回、故第二局之勝利、在所必爭、是以競鬥益爲劇烈、自開始而至終局、比數極爲接近、中國雖勝、亦云幸矣、喀司屈羅先發球得一分、李景謙還發、得兩分、梁賀君再發、成三與一之比、菲隊乃再振精神、爭奪優先、卒遇愛爾康泰發球之得力、一氣連擾六分、曹廷贊發球、亦攻打得利、造成六比七之局面、我國負一分、可謂棋逢敵手矣、

▲我國球勢之一落一起 嗣後菲隊力爭上風、果以九比六佔居領率、但我國緊緊追隨、絲毫不肯放鬆、頃刻間、追上兩分、旋由羅南科發球、轉戰皆捷、又以十一比九、首先換場、乃中國隊一落一起之時期也、

▲菲律濱又占前導 易地再戰、菲隊反攻猛烈、歐爾之發球、擊擊有力、我國幾有招架爲難之勢、俄頃、菲之分數、已升高五分、而成十四比十一、再占前導焉、

▲華健兒步步爭先 我軍見來勢浩大、全隊搭當痛擊、敵員應付爲難、分數乃絡續增高、一躍而爲十七與十四之比、斯時我國之球藝、出神入化、觀者無不震嘆、

▲中國之危境 菲隊失勢後、大舉反攻、先由亞別爾發球、得兩分、繼由喀司屈羅發球、又得三分、成十九與十七之比、趕過我國兩分、觀者均爲我國担憂、幸防守慎密、取得發球權、因以轉機、

▲我國死裏逃生奪得勝利 正當危急之秋、輪及李景謙發球、勝負成敗、在此一擊、李兩次擊出、均收效果、遂成十九與十九之比、際此生死關頭、雙方莫不鼓全力作戰、以爭最後之兩分、苟中國得之、則勝利屬焉、菲得之、則再有第三局之交鋒機會、猶有挽回之希望、平時之兩分、無足輕重、此時之兩分、有關全部錦標、故當局者、皆聚精會神、旁觀者、亦眉飛色舞、斯時看臺中千萬華人之心膛中、均懸血運加速、脈搏增進之惰象、一種愁急之狀態、形諸面部、忽見李景謙再發再勝、成爲二十與十九之比、於是喜氣重臨、繼而菲隊取得發球權、又復憂形於色、當此驚喜交集之時、頓見我軍前鋒臘空一躍、打球落地、全場掌聲如雷、心神爲之一定、繼由梁賀君發球、一擊成功、中國遂於軍樂鏗鏘聲中、凱旋而歸、茲錄兩隊發球分數表於後、

▲中國隊

發球次序	姓名	發球得分
一	孫權	三分
二	李景謙	六分
三	梁賀君	三分
四	曹廷贊	八分
五	陳錫炳	三分
六	羅南科	八分
七	黎連檻	二分
八	黃昆崙	九分
九	李仲生	〇分

▲菲濱律隊

發球次序	姓名	發球得分
一	喀司屈羅	四分
二	門燕	二分
三	愛爾康泰	六分
四	石拉梅達	二分
五	門昔拉	〇分
六	歐爾	六分
七	台明	一分
八	阿魁諾	六分
九	亞別爾	四分

中日菲三國球類成績表

足球

國名	已賽次數	勝數	負數	百分數
中國	一	一	〇	一.〇〇〇
日本	二	一	一	.五〇〇
菲律濱	一	〇	一	.〇〇〇

排球

國名	已賽次數	勝數	負數	百分數
中國	二	二	〇	一.〇〇〇
菲律濱	二	一	一	.五〇〇
日本	二	〇	二	.〇〇〇

棒球

國名	已賽次數	勝數	負數	百分數
日本	二	二	〇	一.〇〇〇
中國	二	一	一	.五〇〇
菲律濱	二	〇	二	.〇〇〇

籃球

國名	已賽次數	勝數	負數	百分數
菲律濱	二	二	〇	一.〇〇〇
中國	二	一	一	.五〇〇
日本	二	〇	二	.〇〇〇

網球
中國取得決賽權今日起與日本決戰、

昨勝菲之中棒球隊 (王開攝)

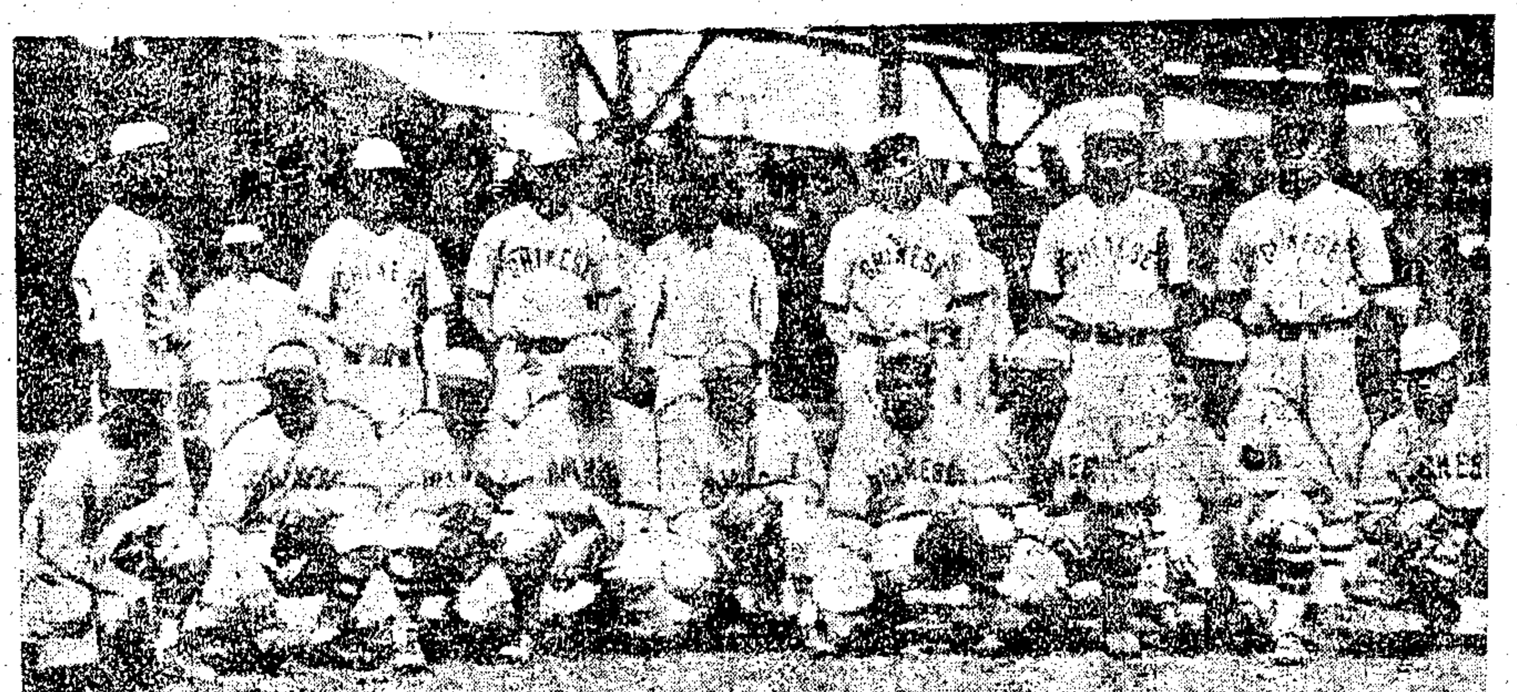

棒球錦標

◎中棒球隊開新紀錄

▲以四與三之比戰敗菲律賓
▲遠東棒球比賽中第一次勝利

中國運動界、對於各項球類、在遠東運動會中、均占前列、而棒球獨稱幼稚、大會舉行七屆、無次不失敗、成績相差尤遠、本屆得體[illegible]爲前所之出路、居然嶄露頭角、戰勝前兩屆錦標菲律濱隊、大足欣慰、是日因値田徑賽決賽之期、觀者遂形減色、早知有此成績者、恐將擁擠全場矣、比賽情形如後述、

▲首役二分一鳴驚人 第一局開始時、菲隊先行擊球、前後三人、均由中國投手、游擊一壘準確之接擲、未達第一壘而出局、繼是中國隊乃輪得進攻之機會、第一人出場者爲馮玉和、因菲擲手偶欠準確、不及避讓、被擊而上第一壘、繼之者許耀樞、擊球而出、本人雖得出局、然因此犧牲、馮玉和得乘機上第二壘、其後何東漢亦犧牲小球、時羅恩福及擊球、橫揮一擊、球飛而出、馮玉和亦即乘此機會、於萬聲雷鳴中歸本壘而歸、余伯良繼羅之後、球擊於二三壘之間、許耀樞遂趁機跑回本壘、敵二隊欲成雙殺、先擲球至三壘、意在先使許出局、然未果、二人同時得安全、借余繼第五者何東漢擊球時、偷跑回壘、被二壘傳球與接手剎死、余則早得一分矣、此後黎利亦因被擲手球擊而登第一壘、場上遂滿布中國隊員、菲擲手未免心慌、致連發四球、許耀樞乃得安步而歸、苟黎八擊球者能擊一好球、同壘者且將絡繹不絕、奈三擊未中、第一局以終、中國隊得二分焉、

▲中國隊之恐怖時期 中國隊於第五局中、余伯良又因安打、野球、及何東漢之著地急球而繞三壘歸、與前相合、成三與零之比、但第六局之前部菲隊擊球時、忽呈疏懈之象、前後發現錯誤者二次、遂予菲隊以挽救之機會、成三與三之平局、前功幾乎盡棄、殆哉、

▲勝負之樞紐 即於是局之後部、中國隊遂不得不盡力進攻、以回復其勝利之地位、果也、楊錦源發場一擊即中、經楊東照馮玉和先後二穩犧牲打、間以菲擲手之野球、得歷二壘三壘而回、即此一分之得、造成中國未有之紀錄、以戰敗上屆遠東運動會錦標隊聞矣、蓋此後雙方均未獲絲毫之進展也、總觀第一循環之中、三國球藝、相差無多、成勝或敗、繫於幸運、中國隊苟能於第二循環中連迭獲勝、錦標仍屬有望、勉乎哉、昨日比賽成績、列表如後、

▲兩隊個人成績表

▲菲律濱隊

姓名	職位	打數	得分	安打	刺殺	助殺	錯誤
帕雷傑司	左翼	三	一	一	二	〇	〇
愛桑托司	接手	二	〇	〇	一	一	〇
康納脫	接手	二	一	一	四	〇	〇
流柴索司	一壘	四	〇	〇	九	〇	一
別爾堡	游擊	四	〇	一	二	三	一
麥克蘭	右翼	一	〇	〇	〇	〇	〇
傑魯西洛	右翼	二	〇	一	〇	〇	〇
舜維亞拉	中堅	二	〇	〇	〇	〇	〇
迺凡洛	投手	〇	〇	〇	〇	〇	〇
維桑托斯	投手	四	〇	〇	一	二	〇
地塞	三壘	二	〇	一	〇	三	一
亞開發	三壘	一	〇	〇	二	一	〇
費洛梯亞	二壘	三	一	一	三	二	〇
	共計	三〇	三	六	二四	一二	三

▲中國隊

姓名	職位	打數	得分	安打	刺殺	助殺	錯誤
馮玉和	遊擊	一	一	〇	二	三	二
許耀樞	二壘	三	〇	一	一	三	〇
羅恩福	中堅	四	〇	一	〇	〇	〇
余伯良	右翼・投手	四	二	一	二	四	〇
何東漢	三壘	四	〇	〇	一	二	〇
黎利	左翼	三	〇	〇	一	〇	〇
鄭發	接手	二	〇	〇	一	二	二
鄒雲玉	接手	一	〇	〇	〇	〇	〇
楊錦源	一壘	四	一	二	一八	〇	〇
陳運芳	投手	二	〇	一	一	六	〇
楊東照	右翼	一	〇	一	〇	〇	〇
	共計	二九	四	七	二七	二〇	四

▲各局比分

局	菲律濱隊	安打數	中國隊	安打數
一	〇	〇	二	一
二	〇	〇	〇	二
三	〇	二	〇	〇
四	〇	〇	〇	〇
五	〇	〇	一	一
六	三	二	一	一
七	〇	〇	〇	〇
八	〇	一	〇	二
九	〇	一	X	X
	共三分	共六次	共四分	共七次

▲比賽撮要
㊀應得分 中國四、菲律濱〇、
㊁二壘 康納脫・楊錦源・傑魯西洛、
㊂偷壘 帕雷傑司・康納脫・楊錦源・許耀樞・余伯良、
㊃犧牲打 馮玉和・許耀樞・楊東照各一、
㊄四球數 陳運芳三、桑托斯一、
㊅三振數 陳運芳一、桑托斯四、
㊆殘壘數 中國八、菲律濱四、
㊇雙殺數 余伯良傳何東漢、
㊈野投 桑托斯二、
㊉觸球 鄭發一、
㊉㊀敗勝投手 陳運芳、
㊉㊁安打數 陳運芳…六局四次、桑托斯…六局半六次、余伯良…三局二次、迺凡洛
㊉㊂死球得錫 馮玉和・黎利、(迺凡洛)
司球裁判員 劉遂生、司壘裁判員 盧觀祥・謝惠源、記錄員 黎寶駿、全賽費時二點零五分、

田徑錦標

◎日本獲得錦標

▲日第一……一〇六分半 ▲菲第二……五八分半 ▲中第三……零分
▲預賽新紀錄……二項 ▲決賽新紀錄十項

田徑賽於昨日下午三時半、舉行各項決賽、結果日得一〇六分半、獲錦標、菲第二、得五八分半、中國竟全無所獲、茲錄昨前二日成績於後、

項目	第一名	第二名	第三名	第四名	成績	
百米	尼坡摩西諾(菲)	高木正征(日)	吉岡隆德(日)	龔石格(菲)	一一秒	
二百米	龔石格(菲)	吉岡隆德(日)	尼坡西諾(菲)	深津健一(日)	二二秒三	
四百米	愛司屈雷達(菲)	岡木嘉作(日)	羅雄(菲)	帕狄拉(菲)	五〇秒六	(新紀錄)
八百米	桑田行芳(日)	矢柴春雄(日)	喬本信義(日)	岸源左衛門(日)	二分一秒三	(新紀錄)
千五百米	津田晴一郎(日)	土屋甲子雄(日)	北角昌利(日)	葛雷(菲)	四分一四秒一	
一萬米	道川茂作(日)	竹本千代治(日)	土屋甲子雄(日)	永田安之助(日)	三四分五六秒五	(新紀錄)
高欄	拉佩亞(菲)	三木義雄(日)	福井行雄(日)	阿皮拉(菲)	一六秒	
低欄	福井行雄(日)	法南地士(菲)	三木義雄(日)	大澤重夷(日)	二五秒一	(新紀錄)
鐵餅	沖田芳夫(日)	藤田康行(日)	拉佩亞(菲)	厚田光之進(日)	三八米七〇	(新紀錄)
鐵球	羅亞(菲)	有馬辰男(日)	愛司桑托司(菲)	拉佩亞(菲)	一四米二二五	
標槍	住吉耕作(日)	阿爾米洛(菲)	羅亞(菲)	潘納(菲)	五六米九〇	(新紀錄)
跳高	託力別亞(菲)	木村一夫(日) 服部勝之助(日) 平岡進(日)			一米九三	(新紀錄)
跳遠	織田幹雄(日)	卡立諾(菲)	村上國平(日)	大島鎌吉(日)	七米〇七	(新紀錄)
撐竿跳	中澤米太郎(日)	森傑谷(菲) 竺源寬(日)		草場幸雄(日)	三米六七五	(新紀錄)
三級跳	織田幹雄(日)	大島鎌吉(日)	南部忠平(日)	托勒司(菲)	一五米三五五	(新紀錄)

三國選手、經昨前兩日努力奮鬥之結果、造成新紀錄者、有十二項之多、得田爲驕人之矯乎、其中最可欽佩者、厥爲日人、長距離及三級跳及跳遠等之擅長、無論爲、他若短距離等、亦扶搖直上、將駕諸菲人之上、菲之成績尚不及日人、然以今比昔、亦覺進步非常、至於中國選手、在此種環境之下、仍能發揚其勇往直前之精神、雖無所獲、亦已盡其英雄之本色、所望者、失之桑榆、收之東隅、自今而後、合全國之力、加緊猛進、則他年斯日、當可與日菲爭雄也、

◎本屆遠東紀錄與世界記錄之比較

項目	本屆成績	遠東新紀錄及保持者	世界紀錄及保持者
百米	十秒七(預賽)(菲)尼坡摩西諾(新紀錄)	十秒八(預賽)(菲)尼帕撒西諾	十秒四 Paddok
二百米	二二秒(預賽)(菲)尼坡摩西諾(新紀錄)	二十二秒五(菲)尼泊墨西諾	二十一秒 Par dock
四百米	五〇秒六(菲)愛司屈雷達(新紀錄)	五一秒(預賽)(菲)擀雪亞	四七六秒 Liddell
八百米	二分一秒三(日)桑田行芳(新紀錄)	二分一秒七(日)桑田行芳	一分五一秒九 Meredith
千五百米	四分一四秒一(日)津田晴一郎	四分七秒八(日)繩田尚門	三分五二秒六 Nurmi
一萬米	三四分五六秒五(日)道川茂作(新紀錄)	三六分七秒五(菲)亞生	三〇分二三秒一 Ritola
高欄	一六秒(菲)拉佩亞	十五秒八(預賽)(菲)拉佩亞	一四秒八 Thomson
低欄	二五秒一(日)福井行雄(新紀錄)	二十五秒六(預賽)(菲)亞皮拉	二四秒六 Hillman
鐵餅	一米九三(菲)托力別亞(新紀錄)	一米八三五(菲)拉助	缺
鐵球	七米〇七(日)織田幹雄(新紀錄)	六米九〇二(日)織田幹雄	缺
標槍	三米六七五(日)中澤米太郎(新紀錄)	三米五一一(菲)愛魯	四米二一 Hoff
跳高	一四米二二五(菲)羅亞	一四米二三(菲)拉佩亞	缺
跳遠	三八米七〇(日)沖田芳夫(新紀錄)	三七米四〇(菲)裴脫福	四六米五二五 Houser
撐竿跳	五六米九〇(日)住吉耕作(新紀錄)	五一米七一(菲)伊柯	
三級跳	一五米三五五(日)織田幹雄(新紀錄)	一四米〇八(日)織田幹雄	一五米五二五 Winter

◎三國總分數表

國別	百米	二百米	四百米	八百米	千五百米	一萬米	高欄	低欄	鐵餅	鐵球	標槍	跳高	跳遠	撐竿跳	三級跳	總分
日	五	四	三	十一	十	十一	五	八	九	三	五	六	八	八半	十	一〇六半
菲	六	七	八	〇	一	〇	六	三	二	八	六	五	三	二半	一	五八半
中	〇	〇	〇	〇	〇	〇	〇	〇	〇	〇	〇	〇	〇	〇	〇	〇分

網球錦標

◎中菲單打賽中棄權

▲因中已獲決賽權 ▲菲以三對零勝中 ▲改作雙打表演

中菲單打兩組、雙打一組、已於日前舉行、結果吾國全勝、而取得與日本決賽之資格、但尙餘單打兩組、照章須用同一賽員、交換行之、定於昨日舉行、而吾國因已獲決賽權、故昨日由江道章吳仕光二人、暨菲選手芬梯勒拉與恩格亞、依據章程、須由吾國原人出賽、(即林寶華與邱飛海)但吾國改由江吳二人出場、菲乃拒絕比賽、結果吾國作爲棄權、改行雙打表演比賽、林邱二人、爲奪錦標起見、故未登場、昨日之戰、勝負與錦標無關、故改由吳江二人出席、二人球藝、固屬優良、攻打亦稱老練、但棋逢敵手、雖擬所長、竟以三對六・四對六・五對七連敗三局、

▲第一盤 裁判員何家燕宣布比賽後、雙方各居場之一面、開始進攻、菲選手芬梯勒拉與恩格亞、頗見連絡工夫、尤以高壓見長、每能乘隙深入、頗能如願以償、一帆順風、頓見計分板上、高懸五局、而吾國則一無進展、吾國賽員、江道章吳仕光亦即起直追、努力反攻、節節進展、卒亦連勝三局、後菲再接再勵、又獲一局、遂以六對三之比佔勝

▲第二盤 菲既勝首盤、攻打尤力、吾國亦極力抵抗、乘機迎襲、頗能稱手、初先由菲獲兩局、吾國平均之、後又各有所獲、成四與四之比、但菲手配搭連絡、又勝二局、以六對四勝之、

▲第三盤 吾國既敗兩盤、乃出全力抵抗、力圖反攻、首以兩局佔先、歡聲四起、咸以頗有獲勝希望、無如菲軍奮自惕勵、運用機敏之手腕、抽球攔網、頗能應付裕如、而吾軍亦迎襲有方、且時有優良之技能表演、轉輾良久、各得三局、成五與三之比、大有轉敗爲勝之勢、殊不知菲芬梯佩拉與恩格亞、平心靜氣、謹慎從事、連勝四局、成七與五之比、獲得最後勝利、

籃球錦標

◎菲律賓勝中國

▲結果爲四十二與二十四之比

昨晚之比賽、爲籃球錦標中最有精彩之一幕、夫人而知之、故前

往作壁上觀者近萬人、籌備處雖早料有此盛況、預於草場上添裝看臺、多備入場券、然至座滿券盡之時、門外立待者、猶有數百人、「結果只得臨時通融、圍場席地坐、以籃球比賽而能號召如許觀衆、雖在歐美亦不多見也、比賽結果、菲律濱以四十二對二十四獲勝、是晚中國隊全隊零落不齊、助興者愈叫愈高、球員愈慌愈亂、此中關係、惟心理學家能知之矣、二隊交戰實況如左、

▲菲隊勢燄如熾 菲隊自始至終、未嘗稍懈、攻守聯絡、均按定法、得分常佔先著、其氣壯、其勢盛、中國隊適得其反、當此衆望所在之時、戰戰兢兢、惟恐有負付託、遂致小心異異、反成懦弱耶、

▲中國隊之替補忙 全局之中、中國隊無一被取消資格者、而此退彼入、交替至六次之多、陣線無定、欲求聯絡難矣、

▲後半時中之劇戰 當後半時開始時、二隊分數相差者六、挽救本非難、然菲隊卒未有一步之放鬆、七分鐘內、共進十球、雙方各得其五、中國隊之生機遂絕、而一蹶不振矣、

▲菲隊之巧訣 距比賽終了前三四分鐘時、比數爲三十一與二十二、菲隊中鋒忽生巧計、與後衛互相停止傳遞、以待時間之逝過、遇有機會、亦進而攻擊、此項方法、對於敵隊之强悍者、而本隊有十分左右之佔先時、用之實可處於不敗之地位、往者已矣、來者可追、第二循環、即爲中國隊惟一之機會、幸以鎮定之態度、運神巧之方法、弗爲外界所影響、前途尤有可爲也、

▲菲律濱(四十二分)

姓名	職位	擲球	擲中	罰球	罰中	犯規	得分
喀司的洛	右鋒	一六	八	三	〇	一	一六
許洛布	左鋒	一一	四	二	一	一	九
喀司屈羅	左鋒	二	一	二	〇	二	二
阿怕立脫	左鋒	〇	〇	〇	〇	〇	〇
吧的司托	中鋒	一九	六	一	〇	二	一二
湯西谷	右衛	三	一	一	一	三	三
嵩牟沙	右衛	二	〇	九	〇	〇	〇
總計		五三	二〇	九	二	九	四二

▲中國(二十四分)

姓名	職位	擲球	擲中	罰球	罰中	犯規	得分
談達歸	右鋒	九	三	〇	〇	一	六
陸鍾恩	右鋒	五	〇	三	二	〇	二
姚恩濱	左鋒	一二	二	四	〇	二	四
歐陽旭輝	中鋒	六	二	五	三	一	七
佟復然	中鋒	二	〇	〇	〇	〇	〇
黎寶駿	右衛	七	〇	一	〇	〇	〇
趙逵珠	左衛	〇	〇	二	一	〇	一
孟玉琨	左衛	六	二	〇	〇	一	四
孫權	左衛	〇	〇	〇	〇	二	〇
總結		四七	九	十五	六	七	二四

前半時 菲律濱一五 中國九
後半時 菲律濱二七 中國一五
裁判員 張國勛 檢察員 舒鴻
計時員 張信孚 記分員 吳邦偉

足球錦標

◉日勝菲

▲日本先敗後勝 ▲結果二與一之比

日菲足球隊、昨日下午五時半、在足球場交鋒、雙方競爭劇烈、上半時菲勝一球、下半時日勝二球、轉敗爲勝、

▲日本隊陣線
西川
(左)鈴木 (右)近藤
高師 本田 有馬
朝倉 竹腰 春山 玉井 高橋

▲菲律濱陣線
梅特爾
(左)阿迺納格 (右)猻安谷
羅屈立當士 傑馬丁納士 萊爾納
蒙福脫 西馬丁納士 塞拉 屈朗魁 哥愛利

▲日隊重重壓迫 開賽後、日隊即取攻勢、向菲隊重重壓迫、菲隊屢頻於危、繼而日踢角球、失效、菲即反攻、但總隊球仍爲菲方、險象環生、爭持良久、又成角球、左翼朝倉、挑送得法、球在菲門正中落下、竹腰奔前頭頂、球被守門梅特爾接住、得以解圍在此七八分鐘內、菲隊幾無進攻之機會、

▲菲律濱出奇制勝 日本既多次進攻無效、菲前鋒即利用其內部之空虛、從事侵襲、先由左翼蒙福脫盤球前進、傳中、未進、然已險極險極、斯時球仍至左翼、再傳中、落點絕佳、右內鋒屈朗魁、一脚打進、此球力道甚足、入網時清楚美觀、博得掌聲不少、其後菲軍仍取攻勢、右翼哥愛利傳中一球、正對日門、日後衛用頭頂法挽救、但球向上升、菲前鋒乃順勢射擊、未中、看來眞是危險、

▲日前鋒四面攻打 日本預球後、並不以此氣餒、依舊深入敵方、菲隊門前、成爲混戰之區、惜脚頭力弱、錯失機會者多次、日再攻、亂射多次、一無結果、觀者惜之、旋見左內鋒竹腰得球、與門近在咫尺、卽用力一脚打出、球切木柱之左內邊、咸以爲必能入網矣、不料梅特爾竟能用非常之手段、敏捷之決斷、將球抱住踢出、日本之不勝此球、命也、嗣後日鋒仍取壓迫、然收效絕無、

▲日本坐失機會 爭戰良久、日左翼朝倉盤球衝鋒、長驅而進、至近端線處、舉足一挑、傳送中場、斯時菲內部空虛、中鋒春山氏得而射門、又未命中、(被菲守門接住)此時苟能稍加鎮定、對準門之兩角踢去、萬無不勝之理、蓋其地位、離門僅二三步耳、無奈操之過急、

▲日本屢攻無效 下半時開場、菲隊面面受敵、罰球區域、密佈日人蹤跡、一刻鐘內、團團圍住、水洩不通、倘防守不慎、則所預不知幾球矣、

▲菲律濱惡運臨頭 日本攻打之機會既多、菲隊犯規之機會亦易、正在鏖戰之時、菲後衛用手觸球、被罰十二碼、由日隊長鈴木一踢而入、遂成一與一之比、

▲日本轉敗爲勝 日勝一球後、精神益旺、中鋒春山氏、乘機西馬、深入敵境、盤勢甚爲浩大、菲後衛前向抵抗、不意春山輕輕一撥、傳送竹腰、竹腰即舉足疾門、應聲而中、於是反敗爲勝、嗣後日本球勢仍佳、攻多於守、祗以射擊無弱、均未見效、結果爲二與一之比、日勝、

▲雙方之弱點 日菲兩隊球藝、原屬上乘、各球員氣力頗足、奔馳亦速、惜多勇而鮮謀、射門均無鵠的、故方向欠準、累試不而能命中、聯絡搭當之工夫、亦頗欠缺、未甚研究也、

田徑決賽第一

(王開攝)
(一)鐵球羅亞(菲) (二)四百米愛司(菲) (三)萬米道川(日) (四)高欄拉佩亞(菲)

游泳錦標

◉昨晚四項預賽成績

▲比賽又起分爭…日不加入水表演 ▲百米中國謝寶宗第三 ▲入水比賽…中國居第一三四

遊泳項目、前晚已決賽三種、具載本報、昨晚繼續舉行百米自由式、四百米自由式及二百米俯泳三種、最後復加落水比賽、晚八時全場滿座、仍以日人爲最多、天氣仍如前兩晚之悶熱、惟入門秩序、則較昨晚大佳、八時十五分、三國選手次第入場、參觀者拍掌歡迎、八時二十分開始比賽、每項分兩組、依次舉行、頗稱順利、「不料在二百米第二組預賽完畢、正將報告結果之際、日方領導者、提出抗議、對於該組、獲得第一名菲人伊爾台方沙君之姿勢、認爲不合、原來俯泳規則、兩肩須始終成平面、不能有所傾側、伊爾君在遊至第三四往返時、因爭勝心急、祗稍偏頭注視同伴者之行程、實則此動作與儞屆毫無妨礙、日方據此抗爭、裁判部認爲理由不充分、不予受理、於時參觀席上之日人、聚起喧哮、其勢洶洶、菲方運動員見此情形、皆顯行不平之氣、後經裁判長向日方領導者據理說明、遂爾解決、日領導者向參觀之日人解釋、恰到說完、日僑仍認爲不滿、紛紛離席出場、此時情形、適與開始相反、「殊出人意料也、末後落水比賽、日方選手、竟未參與、而看台上之參觀者、已寥若晨星矣、一場熱鬧、掃興而終、但執事人仍照常工作、不稍加懈、此殊令人欽佩不置也、

▲比賽情形

▲百米自由式 第一組預賽在第一次往彼端時、六人幾同時觸邊、在第二次往彼端時、則有四人落後、結果終讓菲人歐司門氏獲第一名、日人野田氏獲第二名、第二組預賽第一名菲人歐卡氏達終點時、第二名尙相距約二米之遙、故歐卡氏之成績、較歐司門氏要優二秒十分之三、歐卡氏前晚獲得五十米之優勝、能手畢竟有不同乎人者在也、當歐卡氏將達到終點時、其同伴某君手持白毯、在池之左側、猛力搖動、以助其勇氣、氏之能獲得此預賽優勝者、其友人白毯之功、實非淺鮮、

▲四百米自由式 日人栗田氏在本項比賽時、始終在前、惟遊至第十四次迴轉時、彼以爲完畢、竟浮立水中休息、經裁判者指告後、彼始恍然、隨即翻身轉折、繼續遊行、追補漏所差之距離、仍然獲得第一、不過成績則相差多矣、

▲二百米俯泳(即蛙式游泳) 第一組預賽第一名菲人阿拉薩特氏、在第六七次迴轉時、才趕上日人某君之先揭乎奈、其時四圍參觀者叫喊「哇」「哇」之聲不絕、與水中蛙游之動作、相應節奏、有如音樂之配合跳舞然、亦奇特之情形也、在第二組預賽完畢、日方發生爭執、已如前述、不贅、

▲入水比賽 當日人發生問題之後、全場喧嘩、約經十餘分鐘日人紛紛負氣離場、所餘者僅少數英美國人及我國之愛觀游泳者、悶熱之游泳場空氣、爲之一清、入水比賽一節、日人缺席、中菲兩國之健兒、並不以少、一律偷直減少興趣也、其入水方法、可謂極五花八門之能事、爭奇鬥勝出神入化、記者不諳游泳、亦覺興趣橫生、無怪諳者之嘖嘖讚美也、茲略述入水之姿勢、池角置一長板、爭入池面 賽者立板上表演種種入水方法、(一)「正面入水」立板端一躍而下、頭下脚上、(二)「反面入水」背池而立轉身入池、(三)「倒立入水」法、如所謂「豎蜻蜓」者手撑板端兩足、向上屹然一聳、已入水矣、(四)「轉體入水」立板端平躍以身、自旋一轉半、而後落下、(五)「坐跳入水」立板端一躍面坐、再躍而下、以上各種姿勢、不過言其大略、變幻不測、令人目爲之驚羨止矣、

◉各項預賽之結果

(一)百米預賽(自由式)
▲第一組 時間一分〇五秒又十分之九
第一名七四歐司門(菲)、第二名二八八野田(日)、第三名四七一謝寶宗(中)、
▲第二組 時間一分三秒又十分之六
第一名七二歐卡(菲)、第二名七六傑卡利亞(菲)、第三名二八七森好男(日)、

(二)四百米預賽(自由式)
▲第一組 時間五分四十一秒
第一名二九一栗田(日)、第二名二九三兒玉(日)、第三名八七桑台康(菲)、
▲第二組 時間五分三十二秒又十分之三
第一名二九四村上(日)、第二名二八九谷口(日)、第三名七八脫勃耶(菲)、

(三)二百米預賽(蛙式)
▲第一組 時間二分五十七秒又十分之三
第一名八五阿拉薩特(菲)、第二名八六門度紫(菲)、第三名三〇四馬渡(日)、
▲第二組 時間三分五秒又十分之一
第一名八三伊爾台方沙(菲)、第二名八二肥德萊沙(菲)、第三名三〇五渡邊(日)、

(四)入水比賽
第一名李泰(中)、第二名阿本(菲)、第三名陶佐德(中)、第四名雷惠明(中)、

◉今晚游泳決賽節目

▲百米決賽(自由式)
七四歐司門(菲)、二八八野田(日)、四七一謝寶宗(中)、七二歐卡(菲)、七六傑卡利亞(菲)、二八七森好男(日)、

▲四百米決賽(自由式)
二九一栗田(日)、二九三兒玉(日)、八七桑台康(菲)、二九四村上(日)、二八九谷口(日)、七八脫勃耶(菲)、

▲二百米決賽(蛙式)
八五阿拉薩特(菲)、八六門度紫(菲)、三〇四馬渡(日)、八三伊爾台方沙(菲)、八二肥德萊沙(菲)、三〇五渡邊(日)、

▲替換游泳中・菲・日・

全能錦標

◉全能運動今日開始

全能運動錦標、包含八百米接力跑・千六百米接力跑・五項運動・及十項運動等四種、向者均在田徑賽範圍中、至本屆方另闢一項、今日下午三時半、在田徑賽場開始舉行、各項次序、及名單如左、

▲第一項 一百米 十項
▲第二項 跳遠 五項
▲第三項 跳遠 十項
▲第四項 一千六百米替換跑 決賽
▲第五項 擲標槍 五項
▲第六項 十六磅鐵球 十項
▲第七項 二百米 五項
▲第八項 跳高 十項
▲第九項 擲鐵餅 五項
▲第十項 四百米 十項
▲第十一項 一千五百米 五項

▲八百米接力跑
尼坡摩西諾(菲) 鄭石格(菲) 阿拉勃拉(菲)
維南奴凡(菲) 愛司屈雷遼(菲) 帕赛卜脫(菲)
高木正征(日) 谷三三五(日) 相澤岩夫(日)
吉岡隆德(日) 西岩(日) 竹內兵藏(日)
大澤重憲(日) 南部平忠(日) 鍾連基(中)
黃炳坤(中) 宋棠琳(中) 周兆元(中)
白端(中) 金岩(中)

▲一千六百米接力跑
李威年(中) 侯成之(中) 余懷安(中)
徐紹武(中) 黃炳坤(中) 林有興(中)
羅雄(菲) 愛司屈雷遼(菲) 帕狄拉(菲)
耶姿(菲) 桑田行芳(日) 津島仙太郎(日)
岡本喜作(日) 松重秀男(日) 岡田英夫(日)
勝田豐次(日) 深津健一(日) 角田信行(日)

▲五項運動
卡司的萊茄司(菲) 台狄士(菲)
嵋立士(菲) 桑谷(菲) 羅亞(菲)
伊谷(菲) 帕赛卜脫(菲) 藤口實一(日)
足名泰(日) 石橋鐵夫(日) 藤田康行(日)
福井行雄(日) 岡本喜作(日) 梁無恙(中)
蔡憲平(中) 張鳳藏(中)

▲十項運動
卜塔輿(菲) 法南地士(菲) 勃旗士(菲)
阿皮拉(菲) 塔梅亞(菲) 織田幹雄(日)
小山淩一(日) 高田通(日) 笠原寬(日)
三木義雄(日) 宅正之(日) 沈昆南(中)
金岩(中) 福盛(中)

女子網球表演

◉中日表演日本缺席

▲吾國舉行單打表演

昨日原有中日女子網球表演比賽、因日本球員、未曾蒞場、故仍由吾國陳顏雅清、及李彩英女士、行單打比賽、雙方球藝、頗有可觀、發球選球、均能合度、誠吾國女子體育界之新氣象也、

中女子網球表演員

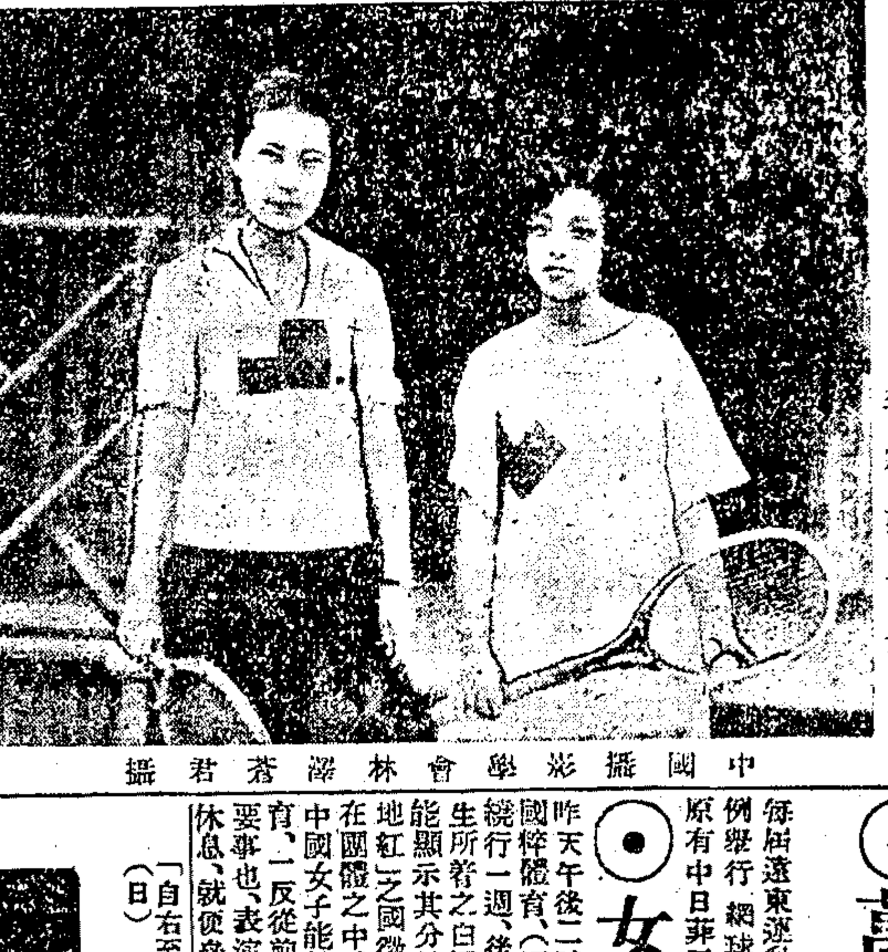

陳顏雅清 李彩英女士
中國攝影學會林澤蒼君攝

乒乓表演

◉中日個人比賽

▲下午四時在籃球場 ▲門票二角

乒乓球戲、雖係戶內運動、然動作頗爲猛烈、不讓戶外球戲、手足旣宜敏捷、目光尤須尖銳、且運用腦力之處頗多、玩法簡易、佔地不廣、實有益之運動也、自上海青年會及乒乓聯合會提倡以來、日進千里、男女老幼、多樂此戲、日人乒乓歷史雖未久、然鼓勵不遺餘力、此次能破天荒加入遠東運動會表演者、日人之功居多、今日下午四時、假勞神父路籃球場舉行、門票二角、中人個人錦標比賽、此擧在吾國尙爲初次、中日兩國各派代表七人、可謂半公開(因七人外他人不得加入)國際(中與日)個人錦標比賽勝負關雖係個人、能勝則吾國亦有榮焉、幸選手努力、以卜最後之勝

中澤米太郎撐竿跳之姿勢

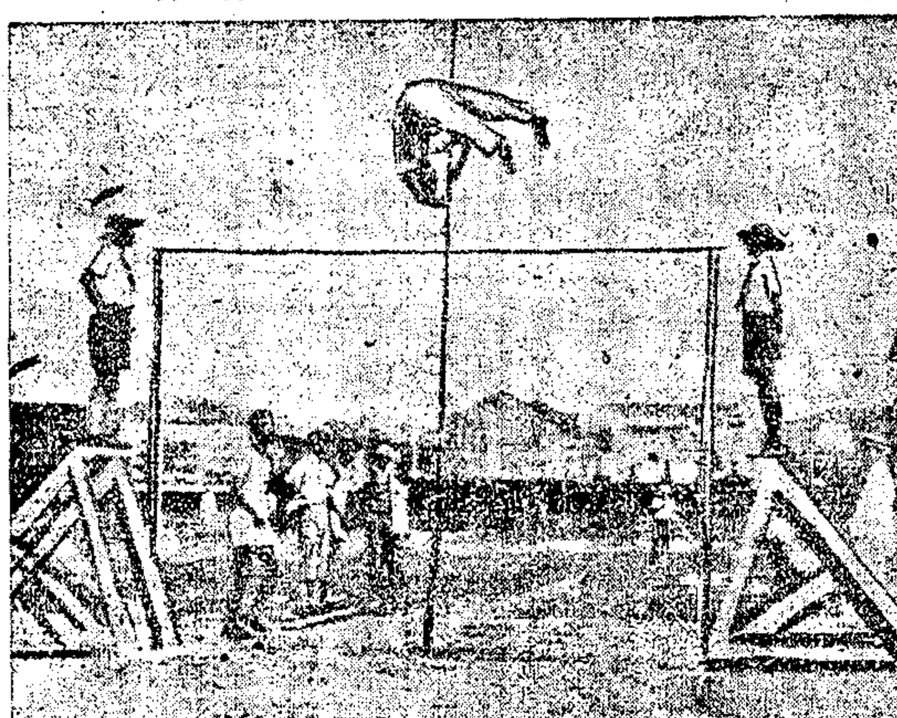

(王開攝)

▲比賽規序 今日乒乓個人錦標比賽、由中日兩國選手聯合比賽、中日相比共成七對、惟先賽六對、共計十二人、優勝者六人相合成爲三對、前未賽之第十三人與十四人又成一對、共計四對、由四對相賽減爲二對再比而勝者、則得個人乒乓錦標、茲特列表於下、庶易明瞭、

中—日 勝者
中—日 勝者 } 勝者
中—日 勝者
中—日 勝者 } 勝者 } 勝者
中—日 勝者
中—日 勝者 } 勝者
中—日 勝者 } 勝者 } 勝者 } 錦標

▲中選手 王伯洪、張永勳(隊長)、吳巧生、孫堅吳、林榮基、朱維衍、李德賓、林澤民、

▲日選手 藤城、城戶、幹事片山、小澤、田村井阪、鈴木(隊長)、土谷、小山、幸田、小笠原、駐滬有荒木、池田等十一人(內四人係候補者)

▲選手注意 今日雖係個人比賽、然其勝敗關足預測

晚國際乒乓決賽之錦標也、茲就記者十餘年觀察所得爲吾隊告特筋述於下、勝敗固爲兵家常事、戰事未畢、偶勝勿喜、切忌疏忽、勿以已勝數球、變出風頭、閉眼狂抽、門而稍敗、須鎮定而有毅力、乘機耐戰、勿昏勿忙、勿急勿燥、記者數見日人已賽至九與一、而仍轉敗爲勝、其不變原之精神、實爲美德、國人對於毅力實最缺乏、幸共勉之、

◉萬國公開網球錦標

▲今日舉行比賽

每屆遠東運動會後、常有萬國公開運動會之舉行、故本屆大會亦照例舉行網球錦標比賽、定於今日開始 共有六組比賽、加入者除原有中日菲三國選手外、另有海上西人網球專家數人加入、

◉女生表演國粹體操

昨天午後二時、上海市各女校選手約百五十人、參加大會、表演國粹體育、(溽腿十二路)由盧煒昌君領隊、軍樂前導、入場之初、繞行一週、後始分隊、共分隊之動靜開合、俱見迅速整齊、恰與學生所着之白帽白衣黑襪黑靴的爲一服裝、於秋陽斜照之下、同一能顯示其分外分明之優點、若各女生右肩上所綻之「青天白日滿地紅」之國徽、遙望之頗爲鮮艷奪目、至其所表演之潭腿十二路、在國體之中、雖然本能一一臻乎妙境、然以素來號稱柔弱多病之中國女子能够有此、殊爲良好之現象、尙望國人特別注重婦女體育、一反從前之惡習、以洗數千年之奇辱、實爲不可忽視之一件要事也、表演完畢、將隊排成「一字雁行陣」、攝影出場、分坐北台休息、就便參觀田徑賽焉、

游泳之第一名

(王開攝)
(自右至左)百米上田(日)五十米歐卡(菲)一千五百米米山(日)

◉童子軍之服務

昨日在場服務之童子軍、計有廣公園童子軍七十人、幼童隊四十人、廣益團二十九人、金榮團童子軍二十五人、幼童隊十人、滬江團二十人、東南女童子軍十七人、廣東公學童子軍九人、市協會羅浮十人、福建四人、以上均分在棒球場 田徑場、足球場等處服務、尙有販賣會場特刊者約四十餘人由東南女童子軍、金榮幼童隊、及各國童子軍等擔任、二日以來頗具成績、足見該團精神之佳、其他交通隊、救護隊等、亦均得力、如昨日下午田徑場內日本選手岡本、因賽跑昏厥、立由在場之童子軍攜帶救傷擔架趕往將病人送至醫務處救治、動作頗爲敏捷、

◉大會職員昨日開會

遠東運動會職員、於昨日上午十時半、在青年會開會、略事討論、待明日開會、再詳細報告解決、

◉黨部贊助遠東運動會

中國國民黨中央執行委員會宣傳部駐滬辦事處、及中國國民黨上海特別市黨部、以第八屆遠東運動會、此次在吾國上海舉行、對於吾國體育前途、頗有關係、且經遠東運動會獎品委員陳德徵冷欣二君之敦促、故中央宣傳部駐滬辦事處、已決定將處藏書組藝術股之偉大作品油畫孫總理像、贈給中國團體運動之優勝、特別市黨部已決定製一銀杯、鐫以「黨國之光」四字、贈給中國選手中國人得分最多云、

◉上海學聯會贈送大銀盾

上海學生聯合會、昨日製就價值五十餘元之大銀盾一座、送與遠東運動會、贈與總得足球錦標者、

◉南開同學會將歡迎張伯苓

天津南開大學校長張伯苓、因主持遠東運動大會事來滬、駐滬南開同學、對於張氏素日極其欽仰、現已着手籌備、於九月初二日開會歡迎、並已公推大夏大學鄭通和教授爲籌備委員云、

昨中菲排球隊比賽

(林澤蒼君攝)

女子團體表演

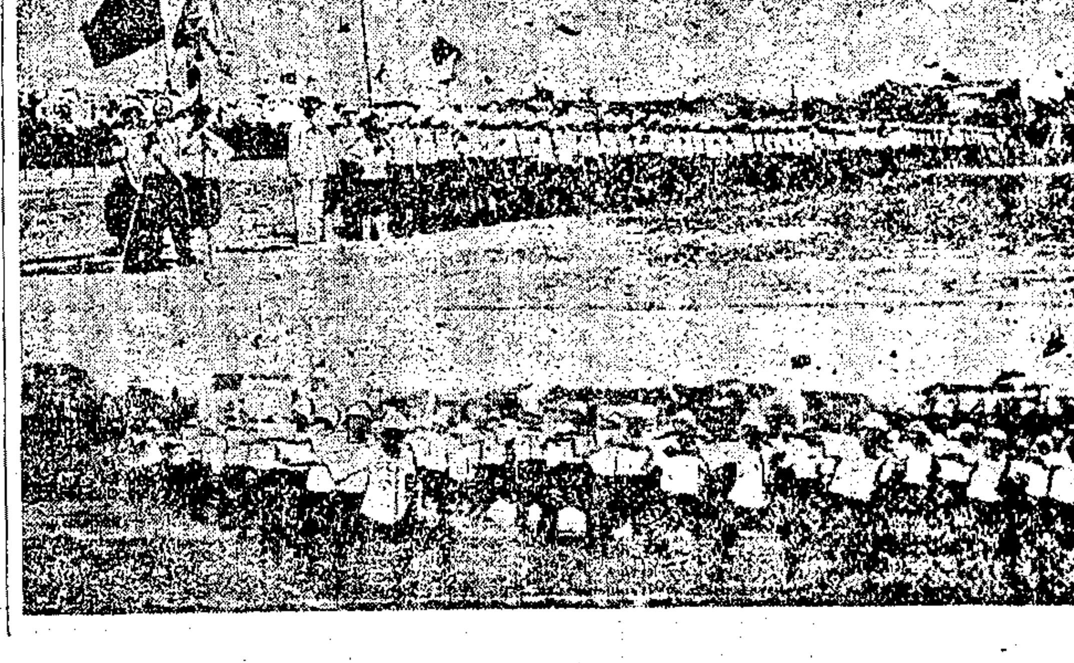

(王開攝)

會場拾遺

寄萍

▲呼喝除響遍行雲 當初予以爲喝彩者、僅係外籍觀衆、何當一項運動終局、外籍觀衆必興高彩烈、大聲歡呼、以激勵與賽選手、而慰得勝者、此種情狀、尤以田徑賽場與棒球場爲最熱烈、蓋此二場中觀衆、多半保挨那他、挨那他之希望心、亦殊較別人爲懇切、故一過賽勝第一、必鼓全身精力、大呼勝利、逾時方休、有人名此曰呼喝隊、然至足球場一觀排球足球、我國佔勝利時、歡呼之聲、一若萬馬奔騰、幾有排山倒海之勢、莊有將其所冠之冠、擲以高擲空中、以示欣悅者、於是而知呼喝隊、不僅限於外籍觀衆、我國觀衆亦猶是也、不過限於時機、不能隨地發洩耳、

▲恨不得早生三條腿 田徑賽未開場時、先有數賽跑員、在場奔逐馳騁、一試其技能、或舒展身手、或平蹈兩足、作舞台上拍一字步式、姿勢不一而足、或謂此名抱佛脚、平時不加練習、僅在此決賽之前、作種種姿態、以資練習亦晚矣、或又謂在賽跑者之心理恐怕恨不得早生三條腿、希望每次得佔勝利、前者似言近刻、後者似言近謔、

▲名譽席幾變爲雜貨場 場中執事、幾無人不識愛皮西、前日田徑賽場二元座中、另設名譽席、圍以印花紅布、守以童子軍、壁壘森嚴、非如式者不能越雷一步、有人以長期二十元券闖入此座、招待員阻不令前、幾至相爭、在持劵者亦言之成理、以爲場中一律平等、本無階級之可言、今既各分等級、有二十元長期入座券、二元券、一元券、六角券、則二元券中似不應再分等級、誰爲有名譽、誰爲不名譽、界限殊難分別、況名譽二字、究以何者爲標準、亦未之前聞、何能令人折服、招待員似答以會捐百元以上者可入名譽席、後有二十餘名「挨那他」亦闖入列坐、並不加以驗票、彼卽呼招待者令檢、招待者滿口英語以答、彼乃立止之曰、我中國人、無須以菲語語我、招待者始改操流利之本地話以應、聞遠東運動會言語、以英文爲正式言語、在日菲亦如此也、

▲女排球員之悲聲 前日中日女排球員比賽、其初中隊佔勝利、每自失手、致球落地者、凡每輪一次、必有「阿呀」之悲聲、自場中送出、刺入耳鼓、令人憐不忍聞、未免太認眞矣、予謂失敗乃成功之母、此次果稍遜一籌、希望嗣後卽以此爲前車之鑒、淬厲精神、益加奮勉、安知異日錦標、不爲我所佔得耶、

商業新聞

▲長江運來萱子六千三百餘包、
▲本埠棉紗疋頭五千餘件、已運往宜滬、
▲英國來大五金一批計四百餘噸、
▲今日有華茶四千餘箱裝歐、
▲本日有湖絲四百餘件、運赴英法、
▲陝棉昨到一批、計二千餘件、
▲美棉一批約四五千包、即日可到上海、
▲湘礦砂又到二百餘包、

⊙標金無甚榮辱

昨日星期一、大條及匯率向例無電、標金晨疲午平、午後初平嗣跌、最後收市比上日小四錢、某中先出繼進、十月份開盤三百八十兩零三錢、計跌一兩六錢、次爲七十九兩、因墨西哥民衆發生騷動、挾制銀鑛內英美工人不准工作、有此消息、人心頓虛、賣戶踴躍、且外匯內盤亦鬆、後高至八十兩零一錢、先令開出時爲七十九兩六錢、盤日金減去二五、時有回上一兩、十點許爲八十兩零七錢、忽又小落一兩零、因日金易低、旋降至七十九兩五錢、十點半左右復又好起一兩、十一點半突又加上一兩、午收爲八十兩零七錢、下午開出又加一錢、計八十兩零九錢、次爲八十一兩二錢、復以日金見姿、二點三十餘分計八十一兩、以後各匯回緊、市面轉俏、遂加兩許、四點時益形堅挺、最後漲至八十一兩八錢、至四點三十分收市三百八十一兩五錢、較前計跌四錢、一日間最大價三百八十一兩八錢、最小價三百七十九兩、計有二兩八錢上落、結價八月份三百八十二兩、九月八十二兩、十月份八十一兩、補水上午三百八十二兩、下午八十四兩云、

⊙釐價仍無動情

昨日銀行交易頗旺、惟市價終不上升、早市收盤爲七錢二分五釐半、與前日午市同、做開交易、錢莊滙劃票欵一百十七萬七千、鈔票一萬五千、新幣六七萬、價照市加二毫、銀行做開者有上海電出二十五萬、鹽業・中南等共買進十五萬、小錢莊互相買賣現洋十餘萬、新幣二三十萬、均由廣帮收吸、迨至午市氣意漸懈、釐價因亦回落、收盤爲七錢二分四釐七毫半、與早市相較、計跌七毫半、做開交易錢莊滙劃票欵七十二萬一千、鈔票七萬八千、新幣八九萬、銀行方面仍由上海等發出二十萬、興業中國各銀行等買進十餘萬、廣帮裝出現洋及新幣四五十萬、同行洋匯頭收解四百餘萬、

⊙銀拆早堅午平

昨銀根趨勢、平穩如故、拆票交易仍在五六百萬、銀拆早市轉賬二錢二分、午市回小二分、計爲二錢、劃頭加水、午市做開一錢二三分、小總會中未詳、銀行收解、華商票欵收解二百六七十萬、押欵收解一百餘萬、其他各種收解未詳、日商票欵及貨欵、約計收解二百萬左右、外商票欵收解一百八十餘萬、滙兌及收解進出口貨各欵二百三四十萬、錢莊公單收解二千三百餘萬、

⊙輔幣交易頗旺

陽曆月底伊邇、各工廠將收購備發工資之需、故前昨等日買進不少、市價於是抬高、早市廣東小洋五錢九分四釐、較前日午市又好一厘、午市略回一厘、仍爲五錢九分三厘、兩市交易十三萬五千角、江南小洋市價平平、早午兩市、同爲六錢二分一厘、兩市交五千角、易銅元三百八十七千、較前日回縮一千云、

⊙華商拋出日匯以套標金

昨日星期一、大條銀及國外匯兌率循例無市、惟本日神戶匯市十點鐘由路透電訊、日美仍爲四七一八七五、日英小零一二五、計一先令十一辨士三十二分之九、又電通社十點十五分日美小去零六二五、計四七一八七五、及四七三一二五、日英亦降零三一二五、計一先令十一辨士三十二分之九、又三十二分之十一、十一點五十分及下午二點半均無變動、至本埠外滙掛價、俄印度縮一二五、日金減去二五、其餘一無上落、又意大利長十五元、計一千一百十五利拉、瑞士加二元、計三百十二元、銀行內盤如英美兩匯長而復平、銀行略有買進、日匯晨間即疲、以後回平、午後初平繼萎、最後似乎見穩、華商金業中大致拋出以套進標金耳、銀行買氣尙稱暢旺、

▲英滙　揭佈仍計二先令五辨半、內盤計有六二五上落、交易平平、十一月份初結二先令五辨士九三七五、午收五辨士八七五、下午初同、後爲六辨士至五辨士九三七五、收市五辨士八七五、賣價上午六辨士、午收五辨士九三七五、下午初平、繼爲六辨士、四點後或可成交二先令五辨士九三七五、

▲美滙　揭佈五十九元七五、內盤計一二五升降、交易稀少、十一月份初結六十元零六二五、午收六十元零半、下午六十元零半、後計六十元零六二五、收市六十元零半、買價上午六十元零七五、午收六十元零六二五、下午初同、繼爲六十元零七五、收市六十元零六二五、

▲東匯　掛價已減二五、計七十九兩、銀行交易尙稱活動、買價甚佳、而內盤似見疲弱、惟午後略已轉穩、一日間計有三二二五漲落、人心未定、十一月份初結七七七五至七七六二五、後爲七七八七五、掛牌後七七九三七五、以後互有增減、午收七七八七五、下午初同、繼則七七八一二五至七七七五、旋後回高、計七七八七五、收市益堅、銀行扳價而沽、然未成交、賣價早晨七七六二五、後計七七六二五至七七七五、時爲七七七五、九點半後七七八一二五、復小至七七六二五、午刻七七七五、下午開出平定、後爲七七六二五、時又成交七七七五至七七七八一二五、收市穩固、華商不再拋出、

⊙滬甯一帶仍未通匯

昨日上海銀行國內滙兌行市報告云、天津來電申滙價未有更動、洋厘亦未有變動、但因申厘驟漲洋滙價跌去二元五角、其餘烟臺青島油頭均有跌落、滬甯一帶未見活動、其餘未有若何消息、茲將各埠滙價列左、

貨幣名稱	滙價	比上日	貨幣名稱	滙價	比上日
天津行化	1026	未動	烟臺銀元	1016	跌四元
天津銀元	1003•50	跌一元九角	青島銀元	1003	跌三元
北京銀元	1004•50	又	杭州銀元	1003	未動
			蘇湖銀元	1008	又

▲二扣以外

⊙京交九六續漲

昨日北京電、前場玖陸開盤二零五、高至二零七、低至一九二五、收盤一九三五、銷百九十三萬、柒長開四七四、高至四七六、收盤四六九、銷十一萬、後場玖陸開盤一八八、低至一八七、收二零二五、銷百十二萬、柒長開四七、收盤四六八、銷二萬五、

⊙整理價回跌亦停拍

▲暗盤微回復堅…成交達二百三十餘萬

▲本日暫交因辦理本月份期貨交割暫停市場交易

昨整理公債交易、期貨進出甚旺、實買兩方槪見活潑、計前市兩盤成交約各達八十萬、後市則於開出即跌至限價停拍、成交稀少、惟補賬之額亦有六七十萬、合計全日總成交數達二百二十五萬、分整六九月期一百十九萬、七長九月期一百零六萬、現貨亦僅七年整六兩種開出、計成交八萬四千、中七長三萬八千、整六四萬六千、至價價之趨勢、以前方情形改佳、市上人心、轉呈空虛、賣風增盛、與上週末適相背馳、在前市時、即爲堅俏三元以外、幾有停拍之勢、後市甫開、即全以跌逾四元停拍、由交易所方面於市場公告、催收證金、查其暗盤之價、在初停拍時、曾較停拍之價復低下數角、旋因跌價已巨、空戶暗盤補進頗踴躍、稍稍返堅、計比停拍時之價好起七八角、蓋市面復已漸轉平和者、茲分述如後、

▲整六　現貨前市由四十九元半漲至五十元、後市跌至四十元、比上週末回跌二元、期貨九月上午初開到過五十一元、後市跌至四十九元一角停拍、比上週降四元、其暗盤約在四十九元八九角間、

▲七年　現貨由四十八元六角跌至六元七、較上週跌一元八、期貨九月盤旋於四十七八元左右、下午以六元七角停拍、比上週末回跌四元、暗盤之價、亦略好數角、

⊙七月份華英日廠存紗調查

本年七月末本埠各廠存棉紗計十萬零一千七百七十八包、內華英廠及紗布交易所倉庫存七萬五千九百二十五包、日廠存二萬二千八百五十三包、比六月末增加七十五包、比較去年同期則增加五萬五千八百二十八包之多、由此可見紗銷之不振也、茲將各廠六七兩月存底比較如下、（單位包）

廠名	七月末	六月末	去年七月末
▲華廠			
恒豐	5,350	6,300	1,100
振華	1,075	1,200	1,800
鴻裕	1,975	2,480	2,350
鴻章	1,130	1,505	300
溥益	3,300	4,050	2,900
厚生	2,470	2,850	2,600
緯通	1,790	2,350	400
同昌	950	1,250	1,100
三新	1,350	1,350	400
統益	3,750	3,250	200
永豫	1,325	1,200	200
大豐	750	750	150
振華	1,050	1,150	300
永安	4,850	5,750	2,600
崇信	750	1,200	150
申新	7,950	10,050	2,450
▲英商怡和	9,050	9,950	9,025
東方	2,050	2,750	2,900
華商東方紗布交易所倉庫	55,000	29,950	7,400
▲日廠			
日華	10,550	3,600	1,500
同興	350	350	
豐田	2,850	1,350	350
內外	3,900	3,300	1,600
東華	1,400	400	500
上海	1,953	1,985	
裕豐	1,300	1,000	350
大康	1,400	350	100
公大	850	650	100
▲共計	101,778	102,703	8,650

⊙青島帮動辦會司鐵

五金交易邇來甚少、係受戰事蔓延、銀根緊迫、運輸困難等影響、致成交無多、惟青島帮昨突收辦大批會司鐵、全市成交達四五百箱之多、價三井十三兩八錢半、順全隆十三兩七錢半、利康十三兩八錢、至於老鋼廠貨行情高昂、故無成出、價豐裕貨十四兩半、坤和順昌華大諸貨均十四兩二錢半云、

⊙洋米市情堅穩

昨洋米市形堅穩、客帮去胃平平、而本街興味仍濃、良以杜米價昂、客稀乏到、本街因是轉進洋米以應市、洋米高貨堅俏、中次平正、後形暫居平正、俟有客銷緻暢、當即有上展之望、全日開出四五千包、除浙路與內地去西貢東京糙各三四百包外、盡屬本街成交、全日計開西貢一號近千包、二號二千包、東京糙八百包、大絞五百包、敛黨三百云、

⊙時局混沌中之南北貨市面　▲跌多漲少

南北貨近以時局混沌、交通又多阻礙、故各方銷路除出口帮外、餘均停滯、影響所及各貨市象又呈委狀、如號家之陳桂圓以走場稀、均未脫手、上檔泉圓最呆、而中次檔去胃亦少、惟頂上與正二因新貨歉收、反見升色、新海南肉號盤迭鬆、近日又小兩許、▲金山枝　跌後復漲、本已轉穩、茲以多到銷稀、開價回跌成兩、▲木耳　漢市已鬆、而北耳開價亦小、售價亦爲步降、現徵閩粵去胃稍動、▲蘭竹枝　自跌四五兩後、稍見回好、現因杭路車少難裝、銷路轉呆、惟地價尙硬、號盤正在相持中、▲蘭花子　首帮新貨已銷罄、陳貨仍呆、▲金針菜　因來源受阻、市價極挺、昨聞福豐號又開出四百餘包、價二十兩、比上盤升五錢、▲陳湘蓮　到銷均少、價見鬆、▲線粉干、貨少挺立、其餘平平、

⊙東疋銷胃蒸蒸日上

邇來疋頭市況、歐貨依然無神、祗北方略有零星交易、東貨異常活潑、川漢帮需要殊殷、且北帮亦有動辦、致人心轉挺、貨價有蒸蒸日上之象、昨川帮進胃甚湧、成交天賜月華絨國色黑花絨、安樂亭雙幅厚絨、大由馬印花直貢呢、等一百五十餘件、漢帮元直貢呢頗有成交、北路如天津周村青島去胃亦頗不弱、成交以細布細斜直貢呢爲最夥、本街雖時局銷令、但鑒於時局之不靖、無形停頓、洋布公會市象因客帮活動、大勢均漲、黑花緞漲二厘半至五厘、直貢呢獨羅蔡秋二錢九分二厘半、雙童鹿二錢六分二厘半、俱高一厘半、細斜紋之市面大有登峯造極之勢、半月人面均七兩三錢、與抵制前相較已達一兩餘矣、歐貨厚直貢呢天津帮略有售進、魯麟黃馬褂爲五錢半、公平天賜黃金五錢二分半、上身西緞到貨仍稀、濮布益形見靜云、

⊙毛貨呢絨大有進展

毛貨呢絨市況、日來大有進展、公會上開出成交頗熱鬧、厚薄各貨本客帮均有採購、市面漸扶直上、大路公盤售價亦甚挺秀、嗶嘰灰素色者以二兩四五錢搖子爲最俏、因存貨寥落、需要激增、所致、元密鼻烟嗶嘰以二兩以上者較爲暢銷、其底檔下身貨走銷極呆滯、花呢以深褐色爲標準、售價批三兩三五錢者格外合銷、淡色間帆較少、零花呢以二兩四五錢架子爲活潑、褲料馬褂呢與深白搶馬褂呢、客帮徵有交易、本街大多數尙云太早、逆料還須觀看市情、大衣呢二兩五六錢起至三兩三四錢搖子者、本客帮大有進胃、澗糊呢印花呢末亷鶯等銷場尙不弱、竜密駱駝絨之素色者其去路較條子爲佳、海虎絨豹皮絨紫貂絨黃黑搶絨等、織日雖閒有索樣談價、然實際上交易殊寡、遊運撰羅夫勿輪鼻烟灰色已藍等、售價皆大、普通者公平泰和禮和魯麟列豐等牌子、皆須售三兩四五錢、其三兩一二三錢搖子甚少、乃買方多嫌昂貴、均需二三兩搖子、因門莊等頭掛牌一時亦難以過於對大、雨衣布除棉光嗶嘰外、餘若魚皮呢潮貨及毛面開水面之類、切莫平平、綫纏棉色、其元青直貢呢、趨勢最爲健硬、賣方漲價亦較他種毛貨爲多、而買方待用、出價亦較別種貨爲高、現今跑街揀客完權生意、對此項直貢呢、最爲硬旺、不甚肯遷就云、

⊙廠商工作有停減說

▲係受棉貴紗賤之影響…新姚花已有到滬

▲棉花　市況依然堅昂、綠美棉連日升騰、且漲勢猛烈、逐步發現新價、已到二角二分以外、故人心被其激起、但廠需不佳、然以紗價近日雖漲、終與花價不同、對於成本計算、虧耗殊巨、而廠商態度甚消極、蓋因本埠各廠受棉貴紗賤之影響、多數將工作減縮、且有數廠日喚完全停車、日廠有日物廠修理機車、亦在停頓中、尙有數廠業已議決將陳花存貨盡用紡製、用罄卽告停機、須觀新棉登場、再圖進行、因此實銷大受影響、惟日商賺辦新棉、心思頗濃、以印度粗絲棉核價較昂、故改買華棉、然同業中以廠市日孱不定、美棉現貨合價在五十兩光景、蓮華稅餉尙未加入、一般穩健俱不敢嘗試、故拋戶缺乏、祗有新姚花時有拋賣、通州花更缺、以江北軍事關係、運輸有無問題、尤難預料、故承做者絕無、就大勢論之、棉市仍有大漲餘地、市上陝西花中等貨討價在四十兩內外、滬頭上新姚花昨日到一百四十包、陳花六七百包、餘者全無、售盤列后、

新姚花	38•75	大康廠進	1,500包	格緒介廠
新姚花	38•75	東棉行進	2,500包	格績抵介廠
新姚花	38•80	東洋廠進	200包	棧交

又大阪三品期棉市價、照錄如下、

	前開	後收	比上日		前開	後收	比上日
九月	72•35	72•45	漲1•95	十二月	70•50	70•55	漲2•00
十月	72•35	72•45	1•95	一月	70•10	70•35	2•00
十一月	70•50	72•10	1•95	二月	70•00	70•60	2•05

▲現紗　實銷益覺暢達、市情頗佳良以海外花紗趨漲、且奔騰日烈、致本埠人心激動、而紗廠以原料不足、又以棉貴紗賤、虧耗殊巨、各廠祗得將工作時間縮短、尙有幾廠晚工全停、藉資補救、於是客帮採辦更湧、存上現紗未旺、故漲風甚力、日華廠因修機停車、而十六支藍鳳紗賣價飛漲三兩餘、其他各紗亦漲二兩以外、紗號家視洋花大漲、心思濃厚、居奇之念甚切、紗市前途、仍許樂觀、但時局混亂、影響非淺、查全日各帮買去現紗計一千九百包、四川帮進二百包、汕頭帮進八十包、甯波帮進五十包、福建帮進一百包、漢口帮進二百五十包、江西帮進一百包、北帮進十包、厦門帮進九十包、蕪湖帮進四十五包、內地帮口胃甚健、進六百八十包、內有九月份貨三百包、廣東帮進三百七十包、午後大阪三品紗漲三四元、交易所期紗問題、以美印兩棉漲勢銳利、雙方調停更難接近、棉花辦法尤複雜、開拍之期愈趨愈遠矣、

二十支立馬　一四三•〇〇　十六支藍鳳　一四六•〇〇無派司　十支大發　一四七•五〇
雲鵬　一三九•〇〇　荷峰　一三一•二五
丹鳳　新人鐘至　一四三•五〇無派司　金雞　一四〇•七五
老人鐘至　天官　一四〇•〇〇
水月至　大寶　一三八•〇〇
地球　帆船　一四七•五〇
五福至　孔雀
老子虎　電車　一五〇•〇〇
藍鳳　牧羊　富貴　一四八•五〇
十六支豐年　十四支寶鼎
藍魚小包　一四四•三五九月
子虎小包　一四四•七五九月

又上午九時半、大阪現紗電、二十支藍魚二百四十七元、漲二元、二十支紅財神二百二十七元、漲二元、十六支福島二百十九元、漲一元、合申規一百七十四兩、合申規一百九十五兩一錢、合申規一百七十三兩、十六支三馬二百十九元、漲一元、合申規一百七十三兩、

▲期紗　物品交易所雲鶴標紗、晨間開盤隔日雖已漲二兩以外、但場中人氣依然堅挺、形勢極緊、賣方願於海外棉市漲勢不定、且有一日千里之勢、態度極其審愼、帮動甚穩、以致花紗兩項上午全無做開、俱係空板、午後標紗稍有一部份獲利者了結、做開五盤、各月漲二三錢、惟拋空者殊缺、市氣頗昂、茲將拍開之盤列左、

	收盤價	比上日
九月期	一五六•六	……
十月期	一五九•六	漲〇•三〇
十一月期	一五三•一	漲〇•三〇
十二月期	一五三•〇	……
一月期	一五四•〇	……

昨日大阪三品期紗市價、照錄如下、

	前收	後收	比上日		前收	後收	比上日
九月	二三〇•三〇	二三一•〇〇	漲三•四〇	十二月	二二九•三〇	二二九•九〇	漲三•三〇
十月	二三三•七〇	二三四•七〇	三•二〇	一月	二三〇•七〇	二三一•六〇	三•五〇
十一月	二三五•四〇	二三七•四〇	三•〇〇	二月	二三三•一〇	二三四•四〇	三•八〇

⊙國外棉市週訊

紐約　上週市價、因收成估計利於買方、又形向上、蓋棉區大都時有陣雨、蟲害逐步增加、內以南部、北鐵克塞斯、東南奧克拉孟媽、及東加羅立郵爲最、因之買氣益旺、據報鐵克塞斯及南阿根薩兩處開花較早、推結鈴因過熱之故、未能滿意、鐵克塞斯缺雨、其他各地則嘗乾燥天氣、大衆浮信廠商未曾充分購棉、故鐵克塞斯農人欲待市價高至每磅二角五分、然後出賣、場中賣戶、在二角一分以上、逐漸增加、蓋若嘗希望到貨增加、及下次政府報告未必十分減少也、

孟買　白羅溪花報告、比較樂觀、因最近水災損失、不致超過三成、又天氣轉佳、損害可免擴大、其他各地報告頗佳、新棉交易不多、期現貨市價向上、西部及康太之價、比較廉宜、然營業依然清淡、七八月期白羅溪花最後之價爲四百零六羅比、交貨有一萬六千二百包、依照目前市價、不免太高、頗難吸引歐洲大陸國之購買云、附錄上週統計如下、（單位千包）

	前週	上週		前週	上週
九月一日起收數累計	三、一二一	三、三五一	輸往歐洲	四〇	四二
週末現存	九五九	一、一二九	輸往中國	三〇九	三〇七
九月一日起出口累計	一、九九九	一、九九八	輸往日本	一、五一〇	一、五二五

利物浦　大衆意見依然不信美棉蟲害擴大、惟官家報告、不能不加銷意、故市價猛漲、多頭及執貨者大半膽怯、一逢高升、卽行脫手、現銷平平、埃及棉隨美棉爲上落、

埃及棉　截至上週止、九月一日起收數累計爲八、六七一、〇〇〇康泰、九月一日起出口累計爲七、四一〇、〇〇〇康泰、週末現存爲二、〇六〇、〇〇〇康泰、

⊙糖市因銷滯轉弱　▲爪哇糖色次粗轉之交涉

昨糖市海外飢息、古巴現糖及紐約期糖、俱無到電、爪哇亦未有正式報告、惟滙豐洋行由路透社到電、現糖及九月份價爲六一二二五、較週六電各跌二二五、十月一六•三七五、對反大二二五、十一月一六•二二五、小二二五、十二月一六•八七五、正月一六•七五、公會劃盤、漸見沉靜、「N」號賣方索價比公賣處開盤價格小二分半、其餘各檔亦願賤短五分、惟因走銷轉呆、二路車運告斷、故人氣轉弱、需要更靜、市象略見轉淡、古巴赤砂有成交、價七兩一、較前亦小、二十四號粗砂白劃七兩八錢半、雖成交不多、市較堅穩、國貨棉湖赤連日開出數亦不少、因以號存甚薄、面產處更來信報漲、市見堅挺、提莊青昨報由山東輪運到百餘包、茲據某號宣稱、到有永德成字號一百三十六包、共計僅有二百六十六包「某已見樣、糖色尙佳、號方索價高至七兩六、行方嫌價高銷呆、進意甚淡、某某等行吃價七兩四、號方尙在扳住、致未成交、二號荷蘭冰糖、昨滇祥號抖售十一兩、亦稀問津云、

▲公賣處消息　東棧公賣處自前日第三次開盤價升一錢、頗俏售出白糖一萬餘包、冰糖七百箱後、今日又値週二、舊陽盤之期、徵聞價格不至變動、額尙未定、又對於明華廠出品YRO嘜貨次粗輕、已經數次交涉扣價、尙未得美滿解決云、

⊙粉麥市面俱屬平定

▲麵粉　各月份市面、大致均趨盤旋之局、惟出月以來、北路津煙各帮因前月份現貨均經緊辦、當然要暫時停頓、近以該處市面未佳、預買之貨、亦未裝清、因此進胃更覺冷淡、故各月份交易、遂無由發展、默察此後之前、搶貨勢必減少、更兼一部份爲多頭之主體、扶持必甚、此後恐須盤旋互撐、靜候業內外之買賣、冷淡自無待言也、收盤結果、本月份及十月份較前週均小二厘半、十一月份小五厘、十二月份小一分、正月份與最初開價、亦小七厘半云、

▲期麥　各月份市面、均趨平定、交易亦停頓不前、至論期麥市價、如在江北未曾發生戰事、實須回小、因最高之現貨、目下不過五錢左右、如產區來源不斷、則五錢一關、當不能站立、所以此後之關鍵、當看戰事是否延長、卽可推測市面之消長也、結果本月份不動、九月份漲一分、十月份不動、現貨市面、祗輪貨尙有交易、價仍堅穩如常、至廠胃雖紛紛暫停、進意仍佳、開江西麥四兩四錢、高至四兩五錢三分、漢口麥特高開四兩五錢三四分中次四兩三錢七八分、四兩三錢半、低至四兩三錢、共開三千包云、

⊙上週東煤到旺銷滯　▲相抵超出一萬六千噸

上週間東煤到貨、約計一萬四五千噸、頭二號篩塊統占十分之二、彊、蓋明知夏令銷淡、定貨亦不多訂、三號貨及統貨、約占十分之四、進口與售開、尙能相抵、煤屑銷路本旺、奈鄉間因戰事關係、無大批成交、本埠廠方與同業、交易亦減退、致出入相抵、撩出五十餘噸、白煤到貨亦旺、統計達八千餘噸、售開祗三千五百餘噸、開平局隨到隨銷、無多大存積、久無到貨之北山焦與紅山納子、上週略有裝到、走銷甚俏、市價在週初尙稱平穩、至週末漸趨疲淡、日煤均稍降跌、白煤尙無大動、

⊙中外絲市要訊

▲川黃絲昨又到百餘件　自長江交通恢復後、運滬絡繹不絕、昨聯和等輪由漢來滬、又運到黃絲一百三十八件、

▲黃白絲頭裝出三百餘件　本埠各歐莊近以絲頭歐銷呆滯、所有前在海外拋出之期貨、現正積極裝運赴歐、前日俄后號輪船出口、共又裝出黃白絲頭三百六十一件、其中運往美國二百件、其餘由美轉口、

▲白絲經行情堅穩　絲經交易紛呈堅穩、杏紬約絲廠等對於白廠經期貨頗有需要、上週末經樂昌在美緞綸拋售、滬莊接電後、繼起補充缺貨、昨又拋成中身期貨二百六十包、白乾經英瑞亦有銷求、昨由公支聯滙中身四十包、價均堅穩、

最先發行　老牌靈藥　假冒甚多　購者留意

痔瘡

立刻止痛　一服斷根　請來試驗　不取分文

化痔神丸　痔瘡斷根散

價目　上海分銷處　南京同仁醫藥所總發行　電話本埠北三四七八號

國民革命軍第卅一軍九十三師政治訓練處啓事

本處現奉軍政治訓練處令暫時結束聽候改組所有政治工作人員均發遣散各具所領臨時出入證一律取消特此登報聲明　十六・八・廿九　甲4125

緊要聲明

前在上海商業銀行存儲大洋三百四十元領有第六五五八號憑單一紙業經遺失茲憑簽字取出該單應即作廢如有糾葛與該行無涉　貢沛誠謹啓　甲0014

遺失田單

上邑二十八保八九圖盛字圩第二百九十三號業戶諸本立則田一畝二分二厘陸毫另附抵借據一紙兵災遺失特登申新兩報聲明何論中外人等拾得送至西康腦脫路是加成路口第五百七十六號門牌當謝洋五十元登報日起限十天內以後過期作廢特登申新兩報聲明　俞阿大啓　甲4097

欲保身體康壯則無疾病內臟潔淨異於無洗身沐浴

大便秘結爲致病第一根由是以使大便通暢有序非但治愈便閉且諸恙悉去矣即如　肝火上升　疾病頭痛　胸悶飽脹　口氣穢濁　面起紅瘰　氣色暗滯等患除紅色清導丸之外並無他藥能駕乎其上矣乃是平肝潤腸導滯微利之妙劑也　吉林西岔路洞玉盛和號馬振卿先生來示云鄙人自去歲八月間購服紅色清導丸之後大便通利有序此丸誠係大便秘結之聖藥已屢試屢驗矣紅色清導丸能使內臟清涼潔淨且免痢疾腹瀉之虞能止痔瘡痛苦以及頭暈目眩等患凡經售西藥者均有出售或直向上海江西路六十號韋廉士醫生藥局函購每一瓶大洋六角每六瓶大洋三元郵力在內收用郵票

韋廉士紅色清導丸

PINKETTES

福達兩門轎車出讓

車身及機器完好如新爲一九二五年式因主人回美廉價出讓欲購者請至洒涇路五號向工程師接洽　乙2926

SIEMENS CHINACO.

德商　西門子電機廠

分行　北京　漢口　天津　哈爾濱　奉天　香港　廣州　重慶　廈門　南京

代理處　青島　煙台　濟南　長沙

最新式自動電話機

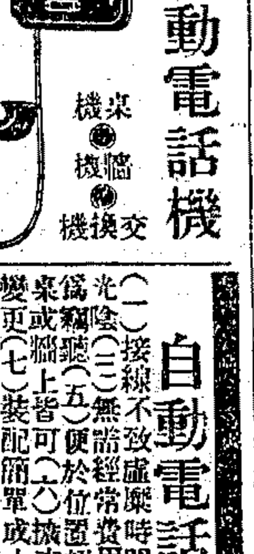

自動電話機之優點

（一）接線不致虛糜時間（二）無需等待光陰（三）無需經常費用（四）雙方秘密通話不致爲竊聽（五）便於位置絕無阻礙桌或牆上皆可（六）占地位無多（七）裝配簡單（八）手續簡易便於應用　乙4384

前南京總站長黃維森　感謝蘇州福音醫院瘋癲病院

鄙人當本年六月浦口大戰時任職車站晝夜辦公雖砲彈過頂曾不畏懼不料腦力薄弱激成瘋癲病旋蒙敝友陪至蘇州齊門外福音醫院瘋癲病院診治初則日夜不睡言語不清遇物卽毀見人便罵自經該院醫師悉心診治用各種新藥注射加以看護得力此病遂告痊然以此難治之症竟得短期醫愈闔家感激莫可言喩特此登報鳴謝俾同病者知所問津也此啓　甲8104

上海西泠印社發行

潛泉印泥　細膩濃厚　沈著顯明　閱時愈久　色彩愈艷　冬不凝凍　夏不透油　調劑盡善　燥濕得宜

價目　特種八寶美麗紅金印泥每兩十六元　八寶美麗紅印泥每兩十元　乙種[illegible]　丙種硃砂印泥每兩二元

青田石章　本社自最近運到大批佳石[illegible]

書畫筆　名人小像翠

趙撝叔先生之書畫冊　吳昌碩先生之書畫冊　印譜

總發行所　上海寗波路渭水坊　電話中央六三一二

婦女調經丸　女科聖藥　功效無比

調經

立止白帶丸　永保不發　二盒斷根

經期腹痛丸

中法大藥房　德法老藥房製

▲唐拾義瘧疾丸

瘧

用世界公認治瘧奇效之金雞納霜製成專治寒熱往來纏綿不愈之瘧疾無論連日隔日三日一發及新久大小各種熱症皆可一服卽愈萬試萬靈（每盒角半　批發尤廉）　發行所上海廣西路角　文子大藥廠　7883

一掃光

◀瘡疥癩▶

包愈斷根

心胃氣痛藥

本埠市價表

國外匯兌

國內匯兌

銀洋錢市

外幣

外國股票

交易所

金業（十月份標金）

證券物品

華商證券

麵粉

雜糧油餅

米市

滬南 閘北

雜糧油荳餅

絲頭下脚

絲經

五金

煤市

煤油（單位元）

肥皂洋燭

大連油荳餅（單位元）

外埠市價表

糖市（南規售價 單位兩）

海味

麵粉

旅行一覽表

滬寧段

上行車

上海開 南翔開 安亭開 崑山開 蘇州開 無錫開 常州開 丹陽開 鎮江開 南京到

下行車

南京開 鎮江開 丹陽開 常州開 無錫開 蘇州開 崑山開 安亭開 南翔開 上海到

滬杭甬鐵路滬杭段

下行車

上海北站開 上海南站開 松江開 嘉善開 嘉興開 硤石開 長安開 杭州開 閘口到

如欲詢問請向上海北站問詢處接洽電話北三一九九號

上行車

閘口開 杭州開 長安開 硤石開 嘉興開 嘉善開 松江開 上海南站到 上海北站到

輪船進口報告

輪船出口日期

上海掃葉山房圖書彙報

秋季開學大廉價
大贈書券一個月
購滿本版書洋一元
加贈實洋書券六角

本版書七折向售今改售五折
標點的書七折向售今改售五折
法帖等書六折向售今改售二折

特設廉價部陳列各種書籍價目特別優待購滿一元加贈實洋書券六角同業批發照今改售折扣再九扣如滿百元另贈實洋書券六十元機會難得切勿坐失詳細書目函索即寄如期內還清舊賬每百元加贈實洋書券二十元

最近新出版

正草隸篆四體大字典 精裝四函 限期內購滿一元另贈實洋書券六角

國民政府法規大全 四册一函 祇售一元
鉛印中山全書 四册一函 祇售一元
鉛印中山叢書 四册一函 祇售一元
石印中山全書 四册一函 祇售六角五分
石印中山叢書 四册一函 祇售六角五分
鉛印三民主義 一册 祇售一角
鉛印建國方略 一册 祇售一角二分
鉛印建國大綱附五種憲法附地方自治 祇售五分
鉛印代表大會宣言一二次 祇售五分
鉛印中國問題真解決 祇售五分
精印中山先生三種每種 祇售一角六分
精印三民主義三種每種 祇售一角六分
精印愛國同志錄二種每種 祇售一角六分

新式標點的十大名著

國文海

經書類

史學類

子書類

叢書全集類

詩文集類

評註古文類

學書詩類

學詩韻類

筆說掌故類

小說類

舊小說類

說文字學類

字典類

尺牘類

詩話類

本埠新聞

第一批俘虜昨已運滬

孫軍於二十五日、由划子口偷渡、計共有第九師全師、約三團之衆、該師原屬李寶章部下、因李現已升任爲第二軍長、故現由段承澤接充、擔任前線指揮、但該軍渡江後、即中伏兵、被第一軍十四師俘獲該師一百五十二團趙桂成部全團、業於前日、由龍潭運至常州、隨於昨日上午九時一刻、開拔來滬、經於當日下午二時四十分、專車抵滬、計共兵七百餘人、由十四軍二師六團一營四連長率領兵事一連、押解至滬、耽延一時後、即於午後五時五十分、轉往龍華、聞尚有第二批俘虜千餘人、亦將於今日來滬、

衛戍司令部通報彙誌

▲通報第九號　頃奉白總指揮儉日由鎮江來電、連日俘孫部六千餘人、槍械約五千餘、機槍二十餘挺、砲三門、俘虜即日解滬、希派員妥爲收容、又奉李何兩總指揮感申由南京來電、我軍在棲霞山龍潭之役、斃敵無數、并俘三千餘人、獲槍二千餘枝、刻已完全撲滅、日內即可通車各等語、特聞、淞滬衛戍司令部參謀處啓、八月二十八日午、

▲通報第十號　頃奉總指揮白儉午自鎮江來電、龍潭棲霞山一帶之敵、甫經肅淸、隔江敵軍、因消息斷絕、復用輪船民船數十艘、强行渡過二千餘人、我衛師望見、乃故斂軍後退、敵直衝至龍潭附近、我棲霞山守軍突出、截其後路、衛師回兵應戰、已將該敵包圍等語、惟連日與敵激戰、敵軍死傷遍野、我軍亦有傷亡、希速派衛生隊前來救護爲要等因、特聞、淞滬衛戍司令部參謀處啓、八月二十八日、

▲通報第十一號　頃奉總指揮李何儉申自南京電開、八卦洲烏龍棲霞山一帶敵軍、約四五千人、前昨兩日、被一・七・兩軍擊潰、獲槍四千餘枝、昨夜敵人又在八卦洲偷渡、亦經擊退、本日李師長由棲霞山率兵三團協剿龍潭方面之殘敵等語、特聞、淞滬衛戍司令部參謀處啓、八月二十八午後九時、

▲通報第十二號　本日所得戰況綜合如下、（甲）陸軍方面、㈠殘敵仍有一部、在龍潭西面江邊、頑强抵抗、爲我分路包圍痛擊、死傷過半、本日可完全殲滅、㈡逆軍仍圖陸續渡江增援、經我海軍擊沉船數十隻、溺斃無算、㈢渡江之敵、爲段承澤劉士林等所部、均係敵之中堅部隊、今爲我殲滅殆盡、足喪敵人之膽、㈣前昨兩日、計俘敵六千餘人、今日專車運滬轉杭、㈤滬甯路龍潭附近鐵軌、爲敵破壞甚多、現正飭工趕修、明後日可照常通車、（乙）海軍方面、㈠楊總司令轉陳司令紹寬、儉辰電稱、連日率有同謙三艦、在棲霞山大河口一帶、與敵接戰、㈡又勘西電稱、連日通濟在大河口三江口間、用砲猛擊、沉渡江敵船五十餘艘、立斃在南岸敵軍無數、楚有楚同、亦在該處砲斃敵人甚多、現江面已將肅淸、㈢又儉辰電稱、本早拂曉、率楚有巡到大河口附近、適遇敵人、滿裝民船百餘艘、正在渡江登岸、立經楚有開砲轟擊、中流之敵、或經擊沉、或流潰北岸、又見三江桿附近大隊敵軍、正在前進、均經猛擊、簇簇奔竄、同時旗知我軍隊伍追擊、現海陸正在夾攻、㈣楊總司令轉陳司令訓泳儉申電稱、頃巡至口岸大平洲對堤之楊家港、適敵乘船渡江、經砲擊散、現仍率永績永健各艦、在附近巡防堵截等語、特聞、淞滬衛戍司令部參謀處啓、（二十九日）、

▲通報八月二十九日　頃奉總指揮白鎮江來儉戌電開「獲得孫逆東路各部作戰計畫如下、㈠現與各師長、擬於敬夜十時渡江攻擊、旋至有夜實施、㈡第七師第十五混成旅、由三江營及施家橋南之實萬州、自大港鎮壁鎮附近登岸後、協攻鎮江、㈢第十四師第二十九混成旅、在儀徵南四源溝上船、至九攏渡附近登岸、酌派一部、佔領高資、警戒下蜀之敵、其餘主力協攻鎮江、㈣第八師於瓜洲十二圩上船、於正面佯渡牽制、並相機强渡、但於梗日須先驅逐世業洲之小部敵人而佔領之、安設砲位對江面、以阻敵艦往來㈤第四師敬晚到揚、爲總預備隊、在後調度等情、特聞等因、查孫逆各部、自實行渡江後、已陸續爲我擊退或殲滅、此項計畫、已成畫餅矣、

張參謀長代表白總指揮慰勞海軍

張參謀長致海軍楊總司令函云、幼公總司令鈞鑒、頃奉軍事委員會電令、以此次敵軍偷渡、我海陸軍協力合擊、已告成功、海軍員兵、奮勇殺敵、異常出力、奏功尤鉅、殊堪嘉慰、着第二路總指揮白崇禧代表慰勞、並給慰勞金二萬元等因、敝總指揮現在前方督師、特囑定璠代表慰勞、玆先派陳副官處長、送上大洋二萬元、即請查收、分給在事出力人員、並傳達前項意旨爲荷、專此祗頌勛祺、張定璠謹啓、八月二十九日、

玆聞昨日已由陳副官長、代表白總指揮、帶洋二萬元、前赴海軍總司令部慰勞矣、

甯客述孫軍偷渡情形

▲南京安謐如恆

昨日、記者有一友人適於前日自甯來、爲述甯况及目睹孫軍暗渡事甚詳、玆紀於下、余（客自稱以下仿此）因滬地有瑣事、故定二十六日乘車來滬、二十五日晚即料理行裝、距料至晚間十時許、即得悉滬甯綫有阻、乃亟改計、即於當晚至江邊碼頭乘某日輪返滬、臨行時、見七軍已奉命向鎮江出發、市面鎮靜如常、浦口方面、亦未有動靜、故人民一無驚慌現象、輪過六合附近、見江北邊岸停靠民船數十艘、孫軍向在紛紛下船、想即暗渡者、惟當時未能臆料耳、江南面國民軍因燈火全熄、無從觀察、諒已早作警備、是時孫軍方面、屢用海燈探照余輪、未施砲擊、可謂大幸、直至二十六日晨、始安抵滬上、而孫軍渡江被阻消息、亦早已遍傳全埠、惟甯滬間電報稍阻、以致謠言又起、誰知甯垣確安靖如常也、

航空處昨日偵察敵情

大中通信社云、總部駐滬航空處於昨（二十九）晨六時派出飛機一架、駛往淮揚一帶偵察敵情、直至下午四時半始駛回徐家匯西虹橋飛機場

司令部槍斃敵探俞德海

淞滬衛戍司令部佈告第十一號云、爲宣佈罪狀事、據第一軍第三師師長顧祝同呈送敵探俞德海一名、請予法辦前來、業經提庭研訊、該犯直認充當逆軍李寶章偵探、煽惑軍心不諱、按照軍律、應予槍決、除驗明正身、綁赴刑場執行槍決外、合行佈告週知、此佈、計槍決敵探一名、俞德海、四十二歲、直隸人、

中英兩參謀長之握手

淞滬衛戍司令部、前派該部參議曾鏴君、向租界當局接洽綏靖事宜、經紀前報、昨駐滬英國陸軍參謀長白樂克氏特赴龍華司令部答拜曾君、兼訪謁張參謀長定璠、晤談歷一小時之久、並由曾君偕同白氏等游覽龍華寺風景、彼此極爲歡洽云、

白總指揮獎勵路局

前日夜間、滬甯車在安亭站三十二公里地方出軌、共毀路軌數十丈、損壞枕木百餘根、除車頭越出軌道外、其他附掛之高邊車篷車等、連帶傾覆、有十餘輛之多、路局派員往勘、以受損過重、謂非二三日、不能恢復、嗣經工務機務車務三處通力合作、督飭工友漏夜趕修、不及十小時、即已修理完竣、照常通車、其迅捷實出一般意料之外、白總指揮大加稱許、立賞洋一千元、由李局長轉交總工程司、分別發給、以示獎勵、大約一二日內即可發出、聞各工友咸欣欣然有喜色云、

商輪奉令停駛長江

▲暫避軍事危險

昨日上海航業公會、奉淞滬衛戍司令部令飛函航商、因軍事關係、自即日起、商輪均不得駛入長江、該會原函云、飛啓者、頃據虞洽卿先生知照、昨夜十一時、奉淞滬衛戍司令派員面諭、現因軍事關係、自即日起、任何商輪、均不得駛入長江、如敢故違、倘有危險、當局不負責任、並須受軍事處分、請速轉知各輪船公司一體遵行等因、奉此、事關緊急命令、合行飛函奉達、敬希查照辦理爲荷、上海航業公會啓、八月二十九日、

港粵滬華美電器行　南京路石路西　電話中三七二二

胡雲樵相命
鄙人遍遊天下相多當今偉人今新滋滬停車歇浦捧相命之術結翰墨之緣邦人君子幸垂察焉
諸君胸懷不決昧於進退者惠然顧我必有報稱
相命一元　寓跑馬廳西藏路一品香樓下三十三號候教

大中雪茄煙廉價十天
上等喃嘛烟飛艇牌烟呂宋老美女亨白意班拿各種雪茄烟香烟絲烟具減價又打九五折
南京路中爸湯弄口大中烟行

紫光機自由醫療各病皆相宜說明書法載齊欲購辦函索寄
上海南京路浙江路東
大中華電器行
(3)

冠生園著名中秋月餅
荳沙　棗蓉　葷素皆備　美術紙盒
荳蓉　五仁
蓮蓉　蛋黃
定價公平　裝璜新穎

各省商協代表發表對外宣言

▲擁護關稅自主

各省商民協會代表會議閉幕後、前日下午二時、即召集第一次辦事員會議、討論執行代表會議議決案、並審查通過對外宣言、又決定下星期日下午二時、再召集第二次辦事員會議、並錄昨日收發文件如下、

▲代表會議對外宣言　原文譯成西文發表、大意如下、我中華民族、最愛和平、亦最愛世界和平、但欲求世界和平必須先求世界平等、不論民族之强弱大小、均以平等互相待遇、方可達到戰禍不生之目的、否則不平則鳴、人類必自相殘殺、如十字軍與歐洲戰爭等大禍、即發始於此、因茲數年戰爭、生靈塗炭、國家有累卵之危、人民受無窮之苦、豈不痛哉、查歐戰之起、實基於巴爾幹之不平等問題、累及世界人類、受此苦楚、故我中華民族、本人道主義起見、主張全世界各國一律互相平等待遇、蠲收人類親善互助之樂利、又查昔年滿淸專制政府、不得我民族之公意、擅專與各友邦謬訂不平等之條約、致使中外人士、不能發生感情上之親善、及互助之精神、誠憾事也、爲此鄭重宣言、敬告我全世界友邦人士之前曰、我中華民族、爲求世界公理伸張、戰勝强權、暨不願作第二巴爾幹之擾亂和平起見、決意將一切不平等之條約、以堅決之熱心、至誠之意志、一律取消、稅關各項主權、一律收回自主、以符世界公理、而維國際平等、今我政府已遵守民衆公意、公布關稅自主、凡我親愛之友邦、必能秉公正之誠意、表同情於我國者、從此感情日增、親善實現、中外商務、日臻發達、人類有安居之樂、國家有磐石之安、和平幸福、計日可待、惟如有野心國家、意存侵略、或暗中破壞、或公然反對者、我全國商民、必聯合全體民衆、用最後之手段、以對付之、特此鄭重宣言、

▲廣州特別市商民協會來函　逕啓者、頃接函電、關於裁厘加稅、召集會議、自應即行派代表、出席討論、祗因接受貴會函電時間、與開會時間已近、無從派代表之可能、至此次會議終結、敝會當從多數取決、請代敝會承認議案爲荷、此致上海特別市商民協會、

擁護關稅自主會要訊

上海民衆擁護國民政府實行關稅自主大會、昨日重要消息如下、

▲致國民政府電　南京國民政府鈞鑒、關稅自主、爲獨立國家之應享權利、自應於九月一日實行、惟裁釐加稅、因全國尙未統一、稅權未能一貫、出廠稅條例尚有斟酌之處、原料退稅與獎勵金辦法尚未宣佈、與其事後補苴、處處掣肘、何如暫緩實行、提交經濟會議、從長討論、得一盡善盡美之法、以新施行無阻、至於出廠暫行條例、根據馬凱條約第八欵第九節之規定、第一條應修正爲「中國通商口岸之中外工廠及內地之華商工廠依本條例完納出廠稅」第二條應修正爲「出廠稅之稅率、依製造品之性質及種類、適用進口稅率、加倍徵收、但得中國國家准許免稅之華商工廠、不在此例、」再進口稅貨價應從新估計、准照新估價徵收、否則名爲加稅、實同未加、用特電陳、伏祈採納、上海各團體民衆擁護國民政府關稅自主大會叩艷、

▲公開演講情形　前晚八時、該會在上海總商會舉行第一次公開演講、到者千餘人、秩序如下、㈠高際祖主席、㈡向黨國旗及總理遺像行三鞠躬禮、㈢恭讀遺囑、㈣主席致詞、介紹復旦大學敎授李權時先生演講、㈤李君演講之關稅問題、關係國計民生至重且大、民生爲三民主義中最重要之一點、故有舉起力爭自主之必要、查中國關稅、在遜淸道光末、因鴉片戰爭失敗、至爲英人把持、且滿淸關監督關員人等、皆由滿籍人運動而來、類無世界眼光、乃有各國協定中國關稅之辱國喪權悖謬之舉、於是中國對於外人進口貨、僅能值百抽五、咸豐八年、略有修改、此爲第一次之修約、然爲英人利益、非有利於華人也、庚子之後一九〇一年、因四萬五千萬之賠欵問題、以海關爲擔保品、又有所修改、現在我國關權、完全操之外人之手、尤其是英人赫德任職最久、次爲安格聯、現已免職、而爲易紈士、中國門戶開放、各國均能來享受、商權得力於英國、故各國亦願將總稅務一職、讓之英人、中國爲關稅自主之運動有年、然以條約束縛及人才之不易得也、乃至一再不能達到目的、蓋國人之中飽舞弊、勝於外人、故現在一方面欲打倒帝國二方面仍須造就廉潔人才、辛亥之後、關稅更存入匯豐・匯理・德華・道勝・等外國銀行、今德華道勝先後倒閉、而全由匯豐匯理主持矣、夫關稅自主、賅括稅則自定、行政自主、稅欵自保三事、民國初元欲收回關欵保管權、但因俄日等國提出不能允許之交換條件、故未達到目的、民七巴黎和會、我國以參戰關係、提出關稅自主結果、以日本反對、僅得次年之修改稅則加二五附稅奢侈品稅等、去年北京關稅特別會議、已定民國十八年一月一日實行關稅自主、現在國民政府頗有魄力、宣告本年九月一日實行關稅自主、雖不能實行、絕無阻礙、但定能辦到也、蓋欲保護國內幼稚之工商、必須關稅自定、自定之後、工業必能發達、國際貿易、亦難與各國並駕齊驅、且中國民生充裕、必不致發生共產運動、影響他國、至於關稅行政權、因中國道德漸見增高、且以時代思想關係、尤宜收回、而關稅保管權實無條約之束縛、更應收回、但得我國民衆一心一德、不患不平等之條約不取銷、與關稅自主之不能收回也云云、㈥王蘊玉高昌權唱毛毛雨、㈦開映民新公司影片天涯歌女、昨晚仍在總商會舉行第二次演講、聞今日（三十日）下午七時、該會在小西門少年宣講團開第三次演講會、亦有餘興、歡迎各界往聽、不需入場券、

歡迎請願代表聯席會議

中華國貨維持會・江浙絲綢機織聯合會、以國民政府定期實行關稅自主、及裁釐加稅、此舉關係於我國貨工商、至爲重大、用特合推王介安君等十餘人、爲赴甯請願代表團、切實請願、國民政府保護國貨、加徵進口貨、以資提倡、該代表團業於二十日出發、玆已事畢返滬、亟應召集聯席會議、請該代表報告請願經過情形、兼示感謝歡迎之意、特於昨日午后三時、在九畝地本會所開聯席會議、屆時各工廠代表到者數十人、開會後、公推汪星一主席、首由全體起立向國旗黨旗暨總理遺像行三鞠躬禮、次恭讀總理遺囑、主席宣布開會宗旨畢、即請全體會衆起立、鞠躬、表示慰勞代表之儀、王代表答禮後、即報告被推往甯請願經過詳細情形、歷述謁見時、蒙財部各要人、傾量容納、召集各關係商界、與政府舉行聯席會議、從事修改前次所訂之各種出廠稅條律、並明白表示、此次決不加重國貨徵稅云云、代表等認爲滿意、因即回滬、現滬地舉行全國商民協會聯席會議、對於此事、亦詳細討論、公決、對於關稅自主及裁釐加稅、絕端承認、努力爲政府後盾、至加稅一層、認爲手續尙未妥善、擬請政府展緩舉行、俾能儘量研究、擇善而行、藉達加稅之目的、復經主席與會衆討論擁護關稅自主、及對於國貨稅率、或減或免各辦法、並由計健南君表示意見、遂公決、即日由會起草、對外對內、發表兩種宣言、鄭重聲明、全國民衆、竭誠贊助政府實行關稅自主政策、暨請各地民衆、一致響應、擁護政府、議畢散座、各用茶點而散、

惠通煙行
南京路浙江路口
十五週紀念
大減價
十四天
樓上麵點冷品價目照舊
特甲4093

偉達洋行　霞飛路卅一號電話中三九九四號
法國金鋼鑽牌　脚踏車及機車
脚踏車　光車　每部六十元　恐批格外克己
包用包修　現銀拔付　均可

品珍收兌
上海南京路勞合路對面
漢口後花樓交通路中市
金剛鑽石　珍珠翡翠
●●●●●
出價從豐

同芳居
五馬路棋盤街　大馬路望平街口
慶賀中秋
唯一廣東大月餅
並備各種罐頭禮物
新增各色中月餅每盒二角每元六盒
送禮咸宜
新同芳出品

解決買月餅問題
月餅爲中秋應時之品。無論送禮自用。誰不欲買得滿意可口者。但如何始得滿意之物。此人人均欲解決之問題也。蓋焙製之法不精。難免半生過熟。配料之最不審。難免溏淡失宜。至若手術輕勻。材料豐富。猶餘事耳。倘欲決此疑問。而得充份圓滿事物者。請向「虹口東武昌路安樂園」購之。因其焙製係用唐爐。（相傳爲唐代御用式樣）爲海上獨家妙品。萬無別處能出其上者。至其材料・手術・風味・裝璜。無不上佳。昨年「月餅大會」評之爲無上佳品。凡我君子。盍一惠顧。不知者祇非辱臨也。
茲將名滿申江之製品略列
安樂園蓮蓉之王　安樂園荳蓉之王　安樂園肉月之王
安樂園荳沙之王　安樂園棗泥之王　安樂園五仁之王
其他佳品極多備有美術仿單承索即寄

航紗絲煤四公會請豁免煤類特稅

上海航業公會・華商紗廠聯合會・上海絲廠繭業總公所・上海煤業公會・等、以煤類爲工廠輪船必需之品、猶人民之食品、不可須臾離者也、不能與奢侈品及消耗品相提並論、徵收特稅、負擔太重、殊與工人生計大有關係、爰於本月二十八日、在上海總商會召集聯席會議、議決遵照中央政治會議議決案、於九月一日起、撤消徵收、請求實行、玆覓得呈國民政府財政部財政廳及煤類特稅局長函電二通如左、㈠致南京國民政府財政部等電　南京分呈國民政府財政部財政廳鈞鑒、工廠輪船需煤、與民生食米相等、今我國家維持工民生計、忽增煤類特稅、何異抽收米類特稅、置人民生命於不顧、前經煤航絲紗等業呈准中央政治會議查與稅例抵觸、准自九月一日起、撤消免徵、並由煤業公會呈明財政廳停止各在案、玆距免徵之期、僅有三日、商等公同會議、遵照中央政治會議批令、且關係於工廠人民生計必需之品、已在海關繳納正稅與他項貨物不同、無論國內通過稅能否裁撤、當然於九月一日起、不能再納此項重徵特稅、爲此合詞電請中央政府迅令財政部轉飭財政廳電知駐滬江蘇煤類特稅局丁乃澄、准期停徵、免致隔閡而多爭執、特此聲明、伏維鈞鑒、上海航業公會・華商紗廠聯合會・絲繭總公所・上海煤業公會・等公叩艷、㈡致江蘇省煤類特稅總局丁局長函　少蓀局長惠鑒、謹啓者、工廠輪船需用之煤、已在海關完納正捐、關係工廠人民生計必需之品、國家應如何獎勵、而輕其稅、今於維持民生之際、忽將煤類特徵一稅、殊無正當名義、亦未得適合之理由、壘經絲紗煤航各業分頭呈准國民政府政治會議、以現行稅額、核與前例抵觸、公決是項特稅自九月一日起、准予撤消免徵、並由敝業呈明江蘇財政廳屆期停止各在案、現距九月一日僅餘三天、未奉貴局通知、殊深悵惘、敝業暨航業公會・紗廠聯合會・絲繭總公所、昨在總商會集議、遵照國民政府政治會議批令煤類既與他貨不同、無論國內通過稅能否裁撤、當然於九月一日起不再繳納、貴局此項重徵特稅、除聯名電陳國民政府・財政部・財政廳・聲明外、合亟抄錄電稿、函請貴局長察核查照、勿再徵收、免多隔閡、而啓爭端、是爲至要、專此續陳、順頌勛祺、附抄電文一件、煤業公會謹啓、十六年八月二十九日、

公安局嚴密防範治安

上海特別市公安局沈局長、近因謠諑繁興、人心惶惶、地方治安、關係匪細、業已通令所屬各區所、於每晚十時後、實行戒嚴、斷絕交通、各要隘一律加派雙崗、以維公安在案、玆悉二區孔區長以轄境毘連租界、衛接軍區、滬杭車站爲江浙交通要道、况滬西一帶、地方遼闊、工廠林立、處處均關重要、除派長警加班巡邏、並於每晚九時後、與巡官分駐華租交界之方板橋・南陽橋・檢查行人外、並將駐區偵探、分爲四組、每組三人、第一組爲胡起發・陳欽乾・戎仁生、第二組王殿魁・倪國珍・顧祥漢、第三組徐金山・邢龍飛・關英、第四組王承培・顧學淵・趙雨海、每晚六時起、各帶實彈手槍、一律便衣、由探員陳金林督率、分赴境內分組往來嚴密巡查、至天明始准回區銷差、業於前晚起實行矣、

法租界添建警亭近訊

法租界當道鑒於時局嚴重、當經令飭於華法交界處、所壘之沙袋、因皆腐爛、現悉改用竹笆、中儲泥沙、以期垂久、并於沿徐家滙路石暉港邊、將鐵絲網修整完好、以備不虞、并於豐林橋境、建築水泥鋼骨之警亭、（即小砲壘）且於東新橋街民國路亦築同樣之警亭、其他如馬路較闊之處、悉擬建築警亭、現正興工趕造、期於最短時期告成云、

戰地救濟會積極進行

上海戰地救濟會、自奉中央政府委令後、早經組織成立、設辦公處於四馬路五號、嗣悉該會常務委員楊杏佛君赴甯與中央軍事委員會有所接洽、以便根據前次政治會議決案、凡服務國民政府官員、薪資每月在一百元以上者、按月捐助十分之一、彙集後、送交該會作爲救濟經費、預定九月份起即將實行、一面督促紅十字會出發救護隊、救護傷兵、一面聯絡上海各團體、努力合作、務將前方受傷兵士、加意救濟、並在沿滬甯路綫分設臨時醫院、以便分別安插、聞此事已由該會常務委員陳方之等計劃佈置云、

昨日南北市米價飛漲

昨日、本埠米價、北市北幫米漲至十八元八九角、南市高米仍開至十八元、南幫米亦隨升至十六元六角、市面異常堅俏、因聞常鎮等處米船被阻、途中有掛礙情事、故到貨更少、人心恐慌、購貨者得悉挺價收辦、致市面愈趨愈高、仁穀公所發於近日米價之驟漲、超出限價、恐有礙民食、故特通告同業、從速抑制原高白米、仍依十八元爲度、不得超過分毫、同業應一致遵守、勿得違背云、

又到飛炮牌脚踏車
（英國著名霍柏廠特製）
君欲購脚踏車・應先注意該車之價値・
飛炮牌

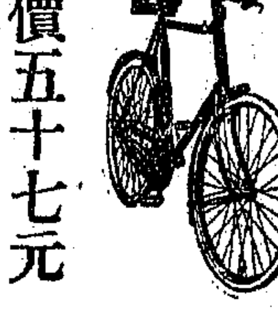

特價五十七元
優待辦法照舊
是否價廉物美
請君詳加研究
上海潤大車行
愛多亞路廣西路口
電話中央五三六八

潤大車行通告各分銷處均鑒
茲因老頭牌及飛炮牌脚車各分銷處每有信辦之外又預定若干查該兩項脚車本行訂價特廉當此關稅增加之時此後如蒙預定概須照出貨時計價伏希　公鑒爲荷

徵基磨墨機
精美便捷大小咸備　商學各界人人樂用
（價目）三元五角・八元・念元・四元・十五元・念元
發行所上海江西路（分銷處）南通西大街商務書館、永安公司、及各大書局、杭州各大書莊
4906乙

美商豐裕洋行　經理
●電影乾片「迪邦」底片　面片　彩色俱全
●製革原料　葡萄糖等「價帽」「象牌」拷膠　樹皮
●畫磁顏料　孔雀牌金水　各色顏料　鷹牌萎化鉐（碗青）
●麵粉　紅字頭號粉　塔鹿黃金錢各粉（定貨）
以上各貨均備現貨　崇惠顧請駕臨江西路四十二號總帳房接洽可也
特戊2689

南京路
泰康食品公司
中秋大減價
念壹天

⊙雜糧公會通告同業結束日貨

什糧公會各同業、前因與日經濟絕交、公會召集同業會議、議決凡同業五月二十日以前、與日商定成各貨、各將成單據單到會、報告登記、所有未了手續、統以陽曆八月底爲限、一律了結清楚、現陽曆八月底已屆、恐同業有未了清或發生糾葛不能了結清楚、故知照同業、從速了結清楚、不得逾期、俾報告反日大同盟會察核、並定日內召集同業會議、討論辦法、

⊙兩路客車行駛狀況

昨日滬甯路客車仍於正午十二時開駛由滬赴蘇客車一次、蘇州方面、因有下行空車來滬、故共有二次客車開出、大約今日仍開行蘇州來往客車一次、滬杭路下行車方面因車輛缺乏、故將原定之六號慢車停開、祇開出由閘來滬之五號上行車一次、於下午八時許抵滬、今日如無充分車輛、恐仍開行五六號上下行車各一次、並悉該路局現正設法調回車輛、俾於一二日內將全部客車完全恢復、

⊙中宣駐滬辦事處第九次紀念週

中央宣傳部駐滬辦事處、昨日（二十九日）上午十時、在天后宮橋總商會、召集各團體機關舉行第九次總理紀念週、到會者有本處張知本·陳德徵·潘公展·嚴愼予·錢端升等全體同志、及上海臨時法院、衛戍司令部、對日經濟絕交大盟委員會、市黨部、縣黨部、各區黨部、商民協會、中華海員公會、商務職工會、及各會各工會等三百餘人、由陳德徵同志主席、紀錄田鉅源、臧服周·盛雨時、秩序如儀、并由主席陳德徵同志報告我們今天在此舉行總理紀念週、正是我們與敵人奮鬥很緊急的時候、在過去一週間、更有種種重要的消息、報告與我們同志聽、使我們同志能有一種宣傳方針、轉告上海一班民衆、不要因此政局而稍不安的心理、便起恐慌的現象、惟在此一週間、關於軍事·政治·國際等、都是很有重要的消息可以報告的、希望我們同志、得此各種報告以後、更可盡量宣傳給上海民衆知道、使民衆方面、不致亂起無謂之恐慌、得以安居樂業才好、今天有潘公展同志的政治報告、張定璠同志的軍事報告、錢升同志的國際報告、冷欣同志的黨務報告、但冷欣同志、今天因事未到、故由兄弟代爲報告、茲將此一週黨務情形報告如下、

▲陳德徵黨務報告　一週間中央的黨務、因軍事關係、不免略有停頓傾向、可是武漢方面的同志、一部分已經到甯、最短期間、當有良好的發展給我們看的、我現在要報告、（一）就是中央已經頒發了十五種口號、這十五種口號、我認爲和黨的方面、和主義方面、都有很重大的意義、中央指導我們要這樣的前進、我們自然應當認淸我們的途徑去努力、我們相信、惟黨可以克敵、我們在革命的進程中、沒有一刻、可以忘却了黨和主義的、否則、我們假使放棄了黨、放棄了主義、簡直無異自己宣告了死刑、（二）中央組織部、也因爲軍事關係、會下令各處黨部暫緩改造、其原因是在此敵人頑強時候、我們必須團結起來、先做對外的工作、以克服敵人、（三）中央工人部、近派指導員來滬、一方面要求改良工人的待遇和生活、一方面要使工人明白主義、自家組織起來、國民黨的工人運動、是要謀工人眞正的幸福和利益的、至於中國的農人、是僻處在鄉間、都沒有了解農人的需要、但是中國農人是數十倍於工人、那末農人運動、是多麼重要呀、我們國民黨的國民革命、是要全民來起來革命、假使農工運動不發展、國民革命就不能成功、（四）江蘇省黨部南京特別市黨部、開了聯席會議、解決了內部工作的問題、和對付敵人的策劃、此外我們要曉得我們革命的力量、不在武器、是要去宣傳民衆、組織民衆、一方面發揚主義、一方面訓練黨員、上海市黨部已決定擁胡挽蔣大會、因爲胡主席蔣總司令、是始終擁護主義者、所以我們是要擁護和挽留的、至於在這個變遷的時期、我們是不問敵人的名目多少、只要問自己是否有爲黨主義犧牲的決心、我們要研究主義、信仰主義、實行主義、那才可以算忠實同志、我們不要因敵人的負隅、和無穩的謠言而害怕了、同志們、請大家去研究主義信仰主義、而達到實現主義的目的、國民黨的忠實信徒、團結起來罷、

⊙各機關紀念週彙誌

▲衛戍司令部　淞滬衛戍司令部、於二十九日上午九時、舉行第二次紀念週、全部官佐士兵、均出席、主席張參謀長、紀錄夏伯訓、秩序如儀、茲錄其報告及演說詞如下、徐參謀處長報告軍事、略謂、上週間因甯漢合作問題、軍事無甚進展、但得到意外之勝利、卽係傳芳不自量力、於二十六日晨、以二師兵力、分三路渡江、其下關江陰二路、中途爲我軍擊退、惟龍潭一路、渡江佔領烏龍山棲霞山、將鐵路毀斷、白總指揮時在鎭江指揮、南京方面一七二軍、亦調軍圍擊、已將烏龍山棲霞山奪回、是役俘虜至六七千人之多、今明卽可解來上海、至滬甯車、今日已可直達南京、此次勝利、可說是敵人自己送來、若是敵人能繼續渡江、我們便能繼續消滅他、眞所謂十分歡迎、這次渡江軍隊、爲孫傳芳中堅段承澤部、遇到如此損失、亦可想見其基本軍隊之動搖矣、其次京漢線軍事亦無甚變動、報上所載、奉魯軍反攻消息、都係空氣作用也、至葉挺賀龍殘部、最近自撫州竄至福建及粵邊、是項軍隊、已成流寇、欲撲滅之、實不成問題也云云、王譯員意報告國際情形、略謂、上週間國際情形、至爲紛雜、茲擇其最重要者三件、作一報告、（一）日本帝國主義者、積極侵略南滿、上次紀念週時、已經王譯員報告、他們採取英國之東印度政策、來侵略南滿、於此在上週間發現二點、一爲本溪湖之礦工潮、工人爲生活問題、而要求增加工資、乃日本帝國主義者、竟槍殺工人至五十一人之多、事後反向中國抗議、第二卽爲此次工潮後、日本帝國主義者派公使單獨到奉天交涉、紊亂中國政治系統、蓋張作霖日夜只想作大總統、自甘心于賣國也、（二）爲震動全世界之薩樊案、意大利共產黨人薩哥樊石底、在民國九年、被美政府所捕、於今年八月二十五日處決死刑、此案已激成全世界無政府主義者及共產黨人之暴動、前二天英報載上海美領事館接得恐嚇信、謂將毁滅在滬之美領館、以及一切美人之經營、此函爲全世界無政府黨等三機關所具名、（三）英帝國主義者、勾結孫傳芳、作最後之反抗、如在滬英當局、在二週前之毁鐵路、卽是一例、至英帝國主義者之所以助孫傳芳者、蓋欲打消國民政府所主張之關稅自主也云云、王科長和黨務報告、略謂、本黨主張以黨治國、故黨部指揮一切、關因政治部權力太大、致黨不能指揮一切、現政治部已歸取消、一切指揮權、仍歸於黨、中央黨部、從前只努力於淸黨、一般同志、亦不若在廣東時之努力黨務、現在淸黨已歸結束、黨內已無跨黨份子、同志們很可在黨內工作、惟所可慮者、共產黨人乘淸黨完結之時、復起活動、是在我們全體黨員之注意、時時防止、若輩之混入活動云云、張參謀長演說、略謂、孫傳芳此次渡江、大受損失、使我們遂到誘敵、以消滅其基本力量之目的、殊堪慶賀、惜其未將全部渡江、不然、可給我們整個痛快也、其次政治黨務、只有甯漢合作、方有辦法、蓋合作後、革命武力集中、民衆思想集中、黨員力量集中、而黨之新生命亦卽寄托於此矣、甯漢二方同志、均早見及此、預料一星期內、必能實現強有力之政府、至外交方面、日本帝國主義者、積極侵略南滿、張作霖以擴高問題、竟不惜將全國爲交換條件、此種賣國賊、我國民革命軍、誓必消滅之云、

▲公安局　上海特別市公安局、於昨日上午十時、舉行紀念週、沈局長主席、余樸司儀、首向總理遺像暨黨國旗行三鞠躬禮畢、宣讀遺囑、全體肅立、繼由主席報告一週間工作情形、並向各職員作簡單之演說、略謂邇來孫軍野心未死、偷渡長江、幸我國民軍奮力抵禦、並包圍痛剿、逆軍全軍覆滅、滬埠爲中外通商巨埠、謠言之朋興、人心惶惑、我軍在棲霞山所擄俘虜約三千餘人、今日已由滬甯專車解滬收容、人心當可鎭定、惟我等係負全埠治安之責、應當盡力維護公安、以盡職責、旋卽散會、

▲地方審檢兩廳　上海地方審檢兩廳、昨日上午八時、舉行第十五周總理紀念週、兩廳全體職員均列席、鄭廳長因公在甯、由首席檢察官沈炳麟主席、首由書記長劉壽世宣布開會、（一）向黨國旗及總理遺像行三鞠躬禮、（二）主席恭讀總理遺囑、全場循聲誦讀、（三）對總理遺像俯首默念三分鐘、（四）李公樸報告（一）軍事、（二）甯漢合作、（三）外交方面、（四）本埠治安等四問題、旋卽散會、

▲市黨部　於昨日（二十九日）上午九時、在該黨部三樓大會場、舉行第十九次總理紀念週、出席團體有本市各區黨部代表、及市黨部全體職員等二百數十人、由陳德徵同志主席、其開會秩序爲（一）全體肅立、（二）向總理遺像行三鞠躬禮、（三）主席恭讀遺囑、同時全場循聲宣讀、（四）向總理遺像俯首默念三分鐘、（五）政治報告式演說、主席陳德徵同志報告、略謂過去一週內、政治黨務、因有幾個委員辭職離甯、各種進行、稍爲停頓、至軍事方面、孫傳芳欲乘蔣總司令辭職的時候、利用帝國主義者帮助之得力、乃用猛撲的手段、將軍隊渡江、希望長驅直入、不想渡江兵士三千餘人、均爲我軍一鼓殲盡、使其膽寒、可見得我革命軍、非一打再打、一敗再敗、就算是完全敗了、還是不可欺侮的呢、現在有主義不明、立脚不定的投機份子、看見本黨勝利的時候、就想法混進本黨來、說是中國國民黨員、藉黨員的資格、就想陞官發財、或藉以逃避罪名、或想有種種圖謀、今遇這次些小的政變、和軍事的後退、他們就快將中國國民黨員幾個字丟開去了、將黨員的招牌、也藏起來了、預備向孫傳芳面前去叩頭、預備說兩句漂亮的話、想用其投身本黨的圈套上去了、這種投機份子、乃是我們眞正的敵人、我們要認得明明白白、一致的起來剷除這種敵人、最近有許多的人、以爲蔣總司令已經下野了、不會得再出來了、現在要想維持他的地位、要想施其拍馬的手段、不管其人是本黨的叛徒、是本黨的罪人、不管其人過去的歷史是什麼、乘這個機會、要來歡迎他、要來奉媚他、求個陞官發財的機會、這種壞人、不論他是那個信徒、那個黨員、不論他是投機份子、是共產黨、我們也應當認識他、認識他也是我們的敵人、我們擁護胡蔣同志、我們擁護他、不是擁護他是總司令、是有權有兵的人、可藉爲陞官發財的、我們擁護他、不是擁護他的個人、是擁護他是總理的忠實信徒、眞正爲國家謀利的黨員、和有益於黨國的政治家和軍事家、這一點也要望大家明白的、最後希望各位同志決定意志、立定脚跟、不要搖你的頭、擺你的脚、擺你的身、向本黨的叛徒、本黨的罪人、或是萬惡的軍閥面前去叩頭、去求個安身之地、只望同志們認淸本黨的主義、向前努力、向前奮鬥完了、（七）禮成散會、

▲上海縣黨部　上海縣黨部於昨日上午九時、在該部禮堂、舉行第八次總理紀念週、主席朱志戰、紀錄顧粹石、行禮如儀、

▲淸黨委員會　上海特別市黨部淸黨委員會、昨發行第十次總理紀念週、列席者冷欣·凌其翰·賀彭年·嚴洪江·孔子箴·陳利坤·陸樹杰·張廷良·張鼎·周然等三十餘人、主席冷欣、紀錄孔子箴、（一）全體肅立、（二）向國黨旗及總理遺像行三鞠躬禮、（三）主席宣讀總理遺囑、全場同時循聲誦讀、（四）向總理遺像俯首默念三分鐘、（五）主席冷欣同志作黨務政治軍事報告、（六）禮成、

▲兵工廠政治訓練處　上海兵工廠政治訓練處、昨日上午十一時、主席任覺五、開會秩序、（一）全體肅立、（二）主席恭讀總理遺囑、（三）默念三分鐘、（四）賈毅科長政治報告、略分五端、（甲）日帝國主義者近與奉張在大連會議、訂立賣國條約、破壞國民革命、（乙）蔣總司令及胡吳蔡張李諸委員、通電下野、現各方正設法挽留、（丙）甯漢合作、譚孫業已抵甯、不久可以恢復原狀、（丁）關稅自主、准九月一號起實行、決不因時局關係延緩、（戊）軍事方面、孫軍雖已渡江、但自李何三總指揮、業已派兵前往策應、大家可以安心工作、（五）讀演（六）禮成（七）散會、

▲工統會　工會統一委員會、於昨日上午十時、舉行總理紀念週、主席爲委員周貫虹·袁逸波·袁正道·紀錄徐開禮、（袁逸波司儀）（一）全體肅立、（二）向黨國旗及總理遺像行三鞠躬禮、（三）恭讀總理遺囑、全體循聲宣讀、周貫虹·袁正道均有報告、

⊙日本飛機昨日離淞回國

電通社二十九日上海消息　中日連絡飛機本日午前七時四十分、自吳淞出發、飛回日本福岡、

⊙鄉民不知口令之死傷

住居漕河涇鎭南張家塘地方鄉民張阿雨等三人、昨日黎明四時許、肩擔竹畚、沿途拾捉狗屎、（俗名捉狗屎、以作肥料之用、）詎行經滬杭綫北漕河廟相近、有哨兵某、上前盤問口令、因言語誤會、開槍阻止、彈中張阿雨胸部斃命、其餘二人、亦中二彈、一在腿部、一在肩部、後由該鄉民家屬、將張阿雨收殮、受傷者逕往醫院救治云、

何許人病愈啓事

因病二月有餘　向各界光顧者道歉　特乙4333

於八月朔日起

上海新世界北部對面億鑫里一街　何許人命課館啓

大醫王瀉痢丹

大醫王藥社總經理　黃幹南

歷年施濟安瀉止痢　每瓶大洋二角　每打大洋二元　監製〇發行東武昌路靡腰齋部　分售各公司大藥房商店烟紙店

舒同壽消痰止咳白毛橘紅餅

止咳化痰之功潤肺理氣之妙無論男婦老幼新久咳嗽哮喘氣急痰塑吐血失音成癆功效久著允推咳藥巨擘每盒洋半元舖設四馬路浙江路西首分店二處一在法租界小北門外一在城內九畝地

專治楊梅瘡　送藥施診　不取分文　瘰癧科

功貧資永遠斷根惟全愈後聽憑意樂助藥資以爲繼續普施之力者亦不索取　醫局附設新小東門內天官牌樓許永安　盧開鉀醫生家傳楊梅瘡秘方無論大小男婦當面見　醫局內特4352

防撈聖藥　久咳丸防僞通告

唐拾義發明久咳丸以肖像爲商標有卅餘年之信用向來僞防僞起見每包內附形如鈔票驗眞券一張交回或寄回本總行卽奉贈本廠美術畫一幀〇五年前曾有不法之徒以僞亂眞惟照相翻印不能如眞貨淸楚故易於鑑別後經究辦始絕跡今附有死灰復燃附入僞券妄稱改章或無券附入特再通告凡無券之貨及換贈辦法與上述不同者均屬僞品幸勿悞購以重生命　總行上海廣西路愛多亞路角　唐拾義父子大藥廠啓

上海大豐恆赤金鋪廣告

本號門市發兌大字始赤金烊就漕秤一兩一每方係足十兩及油潽與十足葉金豐記賬金等任憑貴客選購凡各路與本埠顧客來號銷售各色條金沙金飾金或掉換赤金等無不格外優待以表盛意　英大馬路盆湯弄東首　電話中央九六八五

肺病多從秋咳起

金風薦爽、玉露生凉、人都以爲淸秋佳日、不知正是造成肺病的時候！所以此時若有感冒、雖傷風咳嗽、宜速治療、年輕者尤要當心！

艾羅療肺藥　是最著名靈效之治肺治咳良藥、自傷風咳嗽至久咳咯血肺萎等、無不立愈、

價目（大瓶二元 小瓶一元二角半）　上海二馬路中法藥房發行　全國各分行及各大藥房均有出售

⊙公平路公安里昨日白晝盜刦

▲當場格斃一盜

昨日下午二時三刻許、公平路東西華德路口公安里九百零六號甯波人在黃浦輪船上當機師之毛姓家、忽來暴徒四人、在前門敲門、由女傭啓門迎入、此時主婦毛王氏正與其子三人及另一女傭在客堂內閒談、四盜闖入客堂、禁勿聲張、此時主婦等均面面相覷、噤不能聲、幸其幼子吉夫甚爲機警、時正立近後戶、卽一奔而出、外呼捕求援、時公平路東西華德路口崗位一二三七號華捕聞警、卽隨吉夫入里、另有華捕三四、亦同時趕來、盜等見已有人報警、未免慌亂圖逃、華捕等從前戶入內、時兩盜早出里由公平路往湯山路一路逃去、另兩盜則由前門逃出、方抵里口、一穿白羽紗衫之盜、卽爲一二三七號華捕擒住、兩人在里口互相扭纏、該盜因身畔手槍不便取出、乃倩急智生、擬用力將華捕所佩之手槍奪來使用、該捕佩槍之革帶因之而斷、乃乘間出槍開放一響、逃出里口、轉灣向公平路逃去、華捕卽極力在後追捕、並呼他捕一併兜拏、此時迎面忽來卡車一輛、盜因去路有礙、未免心慌、卽開第二槍示威、並隨將手槍拋棄在東有恒路口道左荒地上、此時在後追捕之華捕、亦卽開槍射擊、結果、該盜頭腦腹部及腿部、均被槍傷、卽行倒臥於元茂雜貨店斜對面郎家宅口里之荒地前道旁、一時血流滿地、氣絕身死、當由捕車送麥倫路驗屍所、被獲之一盜、則押至匯山捕房候訊、當在追盜之時、華捕共發二十槍、有輪船火夫藍阿炳被流彈擊中腿部、車往同仁醫院醫治、至毛姓因盜刦未成、尚無損失云、

⊙菜市街前晚盜刦傷人

▲彈傷納京婦人左脚

法租界菜市街（卽甯興街）第一百五十一號門牌孔文寶所開瑞豐祥新衣店、於前晚九點半時、突來盜匪五人、以購衣爲由、跳入店堂、兩盜執槍、嚇禁聲張、當被在賬台上搶去洋九十六元、新衣六件、攜贜而逸、臨行時、開放手槍一響示威、不料飛彈擊中貼鄰納京婦人李胡氏之左脚、血流如注、迨至探捕聞警趕來、匪已遠颺、當將受傷人送至醫院醫治、一面回廠捕頭、諭令務獲該匪等到案究辦、

⊙梧州路盜刦傷人案續聞

▲受傷一盜已傷重身死

虹口梧州路小菜場後面海勒路三百八十九號門牌、劉鶴岳所開之恒順米店、被盜四名搶刦、當由哈爾濱路捕房中西探捕到來捕拏、雙方格鬪、結果、被盜擊傷一盜、流彈擊傷行人五名口、車送醫院醫治各情、已誌昨報、茲悉槍傷一盜、後因受傷過重、不及醫治身死、尸送麥倫路驗尸所、昨晨十時半、稟請臨時法院委派李晉孚推事蒞所、驗明尸體、升座公位、向一千七百六十三號華捕一百二號印捕、詰問當時情形一過、並據中西探稟稱、當時該捕等共開九槍、而盜等約開二十餘槍、捕盜格鬪時、流彈擊傷路人五名口、（一）男孩陳阿寶、江北人、住瑞金路三百二十五號、（二）宋正祥、本地人、住海勒路三百八十八號、（三）范文華、江北人、住閘北、（四）周明文、住海勒路一千零九號、（五）婦人倉劉氏、住餘記理髮店內、各受傷人均無大礙、現尚在醫院療治、至死盜當被捕傷後、會問其姓名、供名薛兆慶、又名薛金芳、江北人、承認夥刦恒順米店不諱、惟其餘三盜、則不知其姓名云云、李推事得供、諭曰、驗明薛兆慶委係槍傷身死、尸着地保領埋、並飭捕房嚴緝逃盜、到案究辦、

⊙四屍分別驗明

▲跌傷身死　揚州男孩蔣六召子、年十五歲、在楊樹浦揚州路附近爲人作小工、於本月二十七號上午十一時許、該孩在新房子二層樓上晒衣不愼、由上墜下、跌傷要害身死、當經其表兄顧金光報告楊樹浦捕房、派探將尸昇入麥倫路驗尸所、昨晨十時半、由臨時法院李推事蒞所、驗明尸體、升座公位、卽據顧金光投案稟稱、死者係自己不愼、跌傷身死云云、李君得供、諭曰、驗明蔣六召子委係跌傷身死、着顧金光具結、領尸埋葬、

▲槍傷身死　紹興人袁永生、於本月二十六號下午四時許、至其友人王表龍·劉春庭·閘北天通菴路一千八十八號門牌內樓上、袁適與劉春庭談話、忽有暴徒四五人奔至樓上、一匪向袁問曰、汝係袁永生否、汝會在濟難會寫過信否、袁答是、該匪等卽將其連同王·劉·兩人、一併拖至樓下、甫出後門、一匪出槍、向袁開二槍、彈傷倒地、後經王等報告五區警署、飭探來查、而該匪等早已去如黃鶴、袁卽自乘黃包車前往公共租界山東路仁濟醫院醫治、該車行至北山西路界路口、被滙司捕房一千三百四十三號華捕查見、以其受有槍傷、遂將其帶入捕房、轉送巡捕醫院醫治、延至前日傷重身死、尸送麥倫路驗尸所、昨晨十時半、稟請臨時法院、委派李晉孚推事蒞所、檢驗一過、升座公位、卽據王表龍·劉春庭、投案稟明當時情形、李推事諭曰、驗明袁永生委係被槍傷身死、着其友王表龍領尸棺殮、候尸屬領、

▲吞烟身死　住居倍開爾路八百八十六號門牌之無錫人陳根生、娶妻朱氏、夫婦感情不和、前晨八時許、朱氏因與外人做雞、而陳根生勸令改出、並欲告知係何人者、該氏不允、陳根生頓起疑竇、卽與其吵鬧、互相毆打、至晚十一時、陳根生忿無可洩、遂尋短見、出外購買鴉片烟膏、潛自吞服、後由二房東婦人陳氏覺察、報告一千八百九十九號華捕、將其車送同仁醫院醫治、旋卽身死、尸昇麥倫路驗尸所、昨晨十時半、由臨時法院委派李晉孚推事蒞所、驗明尸體、升座公位、向陳朱氏詰問當時情形、並據工部局醫生投稱、死者雖係服毒身死、但其下部亦有皮傷數處等詞、李推事諭曰、驗明陳根生委係服毒身死、除着尸父具結領尸棺殮外、並飭捕房將陳朱氏暫押女所、候今晨解送臨時法院訊究、

▲急病身死　崇明人黃里春、年二十九歲、於舊曆八月初一日到南市大達碼頭泰康客棧投宿、翌晨茶房沈道泉從事洗掃、見黃猶熟睡不醒、喚之不應、以手撫之、驚跳而號、蓋黃體已氷矣、該棧乃報告一區警署、命十六舖地甲投地檢廳報驗、昨經劉檢察官等詣驗明、委係急病而死、飭尸由家屬收殮、

⊙電影明星明日起大會串

上海電影界、現爲組織電影公會、發起男女明星大會串四天、卽以所售券資、悉數充作該公會基金、聞尚節各幹事、業已選定、京戲王元龍、新劇鄭正秋、雜耍卜萬倉、歌舞史東山、武術張惠民、彩戲周劍雲、場務宣景琳·王次龍·盧天民·楊耐梅·洪深·程步高·李曼麗·洪濤·佈置盧天涯、宣傳任矜蘋、廣告潘毅華、文書陳天·陸若岩·宋痴萍·吳吉人、會計張巨川、任錫藩·吳邦藩·邵郁人、庶務趙琛·但漢辛·徐欣夫·滕仲英、招待胡蝶·李萍苑·魏秀寶·韓雲珍·吳素馨·周文珠·吳素馨·陳玉梅·陶雅雲·黃筠貞·林務張石川、評議邵醉翁·但杜宇·朱瘦菊·張慧冲·汪煦昌·徐卓華·張晴浦·陳百男·陸潔·張偉濤等、莫不熱忱將事、不辭辛苦、茲定於明日起、在中央大戲院開演四天、屆時諒必有一番熱鬧也、

⊙九福公司定期開股東會

本埠九福公司專售百齡機補片、營業頗盛、公認與醫藥界切實合作起見、改組股份有限公司、歡迎醫藥界附股、不滿一月、竟已超出定額、醫藥界加入者、有二百餘人之多、現在改組完備、定於陰曆八月初九日、假座西藏路甯波旅滬同鄉會開股東大會、屆時各股東可持臨時收據入場領取選舉票、以便選舉董事監察、併討論一切云、

⊙贈送關稅自主特刊

汪勵吾周介天兩君主編之國貨介紹彙報、自五卅發行以來、現已出版至四十八期、本期爲「關稅自主」特刊、定於九月一日出版、內容豐富、名著甚多、凡欲索閱者、可書「擁護關稅自主取消不平等條約」十三字、直寄本埠吳淞路底國貨介紹彙報編輯部、卽當寄贈一份云、

⊙三商會請先准押當復業

總商會·縣商會·閘北商會、昨日聯名致函淞滬衛戍司令部云、案於八月十三日、據上寶商典公會籌備處函稱、上海押典利息問題、各上級行政官廳、對此正在審愼核議之中、乃於本月十二日、突奉警備司令部派員傳封南市一帶各典同業、不勝恐懼、乞爲主張公道等情、當由總商會函懇警備司令請其將停當諭令先行收回、由三商會邀集該業會商妥籌折衷辦法、以資解決在案、迄未接准楊司令函復、而該部隊旋奉調防常州之令、是此案既無諭令撤銷明文、該押典等即無復業根據、查押典爲救濟貧民而設、所以補助當典之不及、凡瑣屑笨重之物、爲當典所擯斥者、該押典俱可收受、且營業時間、又較當典爲長、是以貧民恃爲惟一借貸之機關、今奉令停當、在押典固受損失、而貧民所感之痛苦更巨、伏念總理民生政策、尤注重於扶助下級民衆之生計、因噎廢食、殊非所宜、目前解紛之計、擬請將警備司令部停當之諭令、先行收回、俾該押典等得以復業、庶貧民有融通資金之途、其利息問題、仍由三商會邀集押業代表開聯席會議、籌一折衷適當之辦法、期於政府法令、貧民生計、押典營業、均能兼籌並顧、是否有當、相應函陳鈞座察核示遵、

⊙中國科學社年會消息

中國科學社第十二屆年會、本定於九月一日在南京舉行、現因南京交通不便、是以改期於九月三號、在上海舉行、外埠社友、業已先後絡繹抵滬、北京天津社友之抵滬者、有任叔永·陶孟和·陳衡哲·饒樹人·張奚若·葉企蓀·諸人、自廈門來者、有姜立夫·秉農山諸人、自漢口東下者、有桂質庭·劉季辰等諸社友、年會註册時間、已定於三日下午一點至六點、地點在法租界環龍路銘德南里一號、卽晚上海社友會、擬假華安人壽保險公司、宴請外埠到會社友、本屆論文、業已收到者、共達三十餘篇、其中尤以關於地學生物學者占多數、除讀論文外、於四號六號晚間八時、尚有通俗公開演講、四號晚演講人、已請定有蔡孑民先生、六號晚演講者有胡適之先生之「海外的佛教史料」與翁文灝先生之「甘肅地震」、地點擬借總商會云、

⊙中宣駐滬辦事處第十次職員會議

中央宣傳部駐滬辦事處、於昨日（二十九日）下午三時開第十次職員會議、到全體同志、由陳德徵同志主席、讀遺囑、主席報告秘書處編審組國際組各股前週工作事項、當議本處所發出之各種書籍、議定請民智書局總發行、其餘請商務印書館中華書局代售、并託各學校號房代銷、次主席報告時局艱難、及政治軍事各經過情形、以抱定犧牲精神、努力前進、互相勉勵云、

⊙市青年部之青年運動

上海特別市黨部靑年部、昨日特派張法會同志、出席四區黨部靑年部運動委員會、張同志曾有極要之演說詞、特提出今後之靑年運動、應特別注意之三點、（一）爲靑年同志作靑年運動、斯後當本黨的意志去做、一切行動不能越出黨的範圍、如是黨才能健全起來、（二）過去的靑年運動多是學生站出前面、敎員等在後面不管事、以致結果不過爾爾、現在敎員等均感到靑年運動、非學生工作卽可了事、當聯合起來、以後希望靑年運動、學生敎員共同合作、組成聯合戰綫、靑年運動的成績、定能斐然、（三）從前一些作靑年運動者、往往只去運動、忘了讀書、似這般下去、一般靑年都變作不學無術、革命份子的能力要損失很多、所以中央靑年部提出標語中有「靑年革命要不忘讀書、和靑年讀書要不忘革命」、斯後靑年運動務必遵照進行云云、

⊙上海縣黨部宣傳工作

上海縣黨部宣傳部、自前日起、在滬東運動會場上、張貼極大幅標語、及大幅醒目圖畫、並分發該部出版之奮鬥畫報、極宣傳之能事云、又該部所出版之奮鬥半月刊、業已付梓、其要目如下、（一）卷首語（體要）、（二）關稅自主與中國民族解放運動（體要）、（三）我們今後應有的覺悟（文寶）、（四）到民間去（佩文）、（五）迫擊砲五則（要）、（六）斯是室筆記、末有各種重要宣言云、

⊙吳倚滄在甯逝世之滬訊

中央黨部組織部長陳果夫、自蔣總司令下野後、卽請假來滬休養、頃接南京無線電告、謂中央黨部代理組織部長吳倚滄君、忽患霍亂吐瀉、已於二十六日晚逝世、各界無不深爲惋惜云、

⊙公用局檢驗人力車辦法

上海特別市公用局、此次檢驗人力車、并發給行車執照及營業號牌、本爲整理全市交通之第一步、自開驗以來、極形踴躍、恐各車主仍不明其中眞相、及此後步驟、茲預布如左、（一）本屆驗車、至八月三十一日止、凡及格車輛、槪發給行車執照及營業號牌、南市爲雙號、閘北爲單號、無行車執照者、九月份不得向財政局領捐照、無號牌者、自九月一日後、卽不准通行於本市範圍、故第一步重在取締破壞車輛、保乘客之安全、并免捐照被竊等弊、（二）自九月十五日起至九月底止、凡已領有本局行車執照及號牌各車主、須覓殷實而經本局承認之舖保、會館或會所及公共機關、不能作舖保、來本局領空白保單、塡寫蓋章後、送交本局審存登記、如查出有冒保等情、本局除取銷其號牌及執照外、并予以處分、不容寬貸、故以後乘客如有遺失物件於車上、或被車夫需詐、及其他情事、卽由此舖保賠償負責、或爲便利起見、各車主得互推代表、此代表自有車輛不得少於被代表車輛十分之一、會所機關、不得充任、自九月十五日至二十日、每日上午九時至十二時、來本局領空白保單、按式塡所代表之車號、再賫本市範圍內雙開間舖保、私人及經理名義槪屬無效、蓋章担保、此代表須完全負責、還或賠償乘客遺失之物之責、并担保於每月上旬、將代表各車應納捐洋、向財政局繳足、詳章另訂、代表車輛數目、自一百輛起至二百輛止、故第二步、重在有較捷切實稽查及担保乘客無失落物件之虞、各車主付託有人、無過事必須親到之煩、納捐無須擁擠等候、時間上可省、在本局辦理交通、有統屬條理、遇事可立時解決、三方面各有便利、（三）本局擬限制南市六千號閘北五千號、將來逾此限度、卽不再發執照及號牌、在車主得有營業計算、在拉車者知有限度取締、不作無望之想、而全市交通、得有秩序、管理上較漫無限制易於着手也、此與車主車夫及本局、均有便利、總之本局辦理人力車事項、將乘客與車主車夫等列爲並重地位、不欲專顧一方面利益、而有礙他方、務使各得其衡、雖官爲受損失、而用於市民者、非所計也、

▲尚有本埠新聞轉入後頁▼

幽嫻束裝以鮮明　淡暈芙蓉薄點櫻　自是雙妹化妝品　隨宜梳洗亦傾城

雙妹老牌　蘭花爽身粉

價目　一磅莊每包六角六分　半磅莊每包三角三分　鐵裝遠球每罐五角五分　小包莊每包一角一分

此爽身粉。以皮膚藥料。用蘭花精液配置。衛生醫士研究。合四時適用。以避毒菌侵入毛孔。男女老少常用此粉。塗抹身體。能保護肌膚軟柔。令天然肉色無異。並留香之妙。誠爲衛生妙品。家庭不可少也。

漫教漱石求清潔　儘有香粉保瓠犀

雙妹老牌　固齒牙粉

價目　每瓶二角八分

潔齒之法。須用最妙潔之粉。方不傷外唇磁質。故無牙患等症。本行專心研究。特製固齒牙粉。誠保牙之妙品。以供各界潔齒。男女常用。無損齒之虞。諸君試之。定許謂言不謬也。

本行暢銷卅餘年各省均設枝行　各埠廣洋貨店均有發售

廣生行有限公司啓

本埠新聞二

⊙各時疫醫院報告

▲共死六人

㈠西藏路上海時疫醫院、昨日門診百十二人、住院四十二人、出院二十三人、注射鹽水針十八人、病故二人、㈡天津路紅會時疫醫院、門診六十人、五十二人、出院十七人、注射鹽水針五人、病故一人、㈢愛文義路急救時疫醫院、門診九十一人、住院四十三人、出院六十八人、注射鹽水針二十五人、防疫二十人、病故二人、㈣南市神州時疫醫院、門診五十二人、住院七人、出院四人、注射鹽水針三人、㈤胡家木橋虹口時疫醫院、門診二十人、住院十五人、出院五人、注射鹽水針二人、㈥海昌路紅會時疫醫院、門診三十人、住院三十二人、出院三人、注射鹽水針二人、防疫針一人、㈦閘北聯義時疫醫院、門診三十七人、住院十八人、出院七人、注射鹽水針五人、㈧城內石皮弄滬城時疫醫院、門診十八人、住院五人、出院三人、注射防疫針一人、注射鹽水四人、病故一人、㈨上海聯益善會時疫醫院、昨日門診一百零七人、內有時疫二十一人、注射防疫針藥水四人、

⊙爆竹特種印花稅局已開辦

江蘇爆竹特種印花稅徵收局局長魏澄、昨日分函總商會等各團體云、奉江蘇印花稅處委任爲局長、並頒鈐記一顆、遵即先在上海城內凝和路錫慶坊三號設立局址、於前日就職視事、啓用鈐記、相應函請查照、

⊙爆竹業反對特種印花稅宣言

上海爆竹業同行因國民政府令加貼特種印花事、向政府請願收回成命、並在該業公會集議進行手續、以期達到准予取消之目的、玆將該業宣言照錄如下、國家課稅、商人有應納之義務、是故文明各國、商不偷漏、政府亦不苛徵、而政府時或不諳商人之疾苦、乃有調查之必要、及商人有請願之可能、竊我爆業者、製自貧苦小民、販自小本商家、生意雖屬至微、而關係農工生計則至大、今報載政府以爆竹非廠製之品、日用既非所需、且有危險性質、應由印花處徵收特種印花稅等語、聞之不勝駭驚、故以病工病商進呈中央財政部及政治訓練部、請求取消、並函懇商民協會及總商會主持公道、予以援助、務期達到取消目的、其所以呈請取消之理由有六、一、爆竹製自李畋、原爲破除山嵐瘴氣及改良空氣作用、積千餘年、遂有用爲喜慶事之點綴品者、今南洋美洲之暢銷、用意亦莫不相同、此足以證明爆竹有益衛生、不得專認爲消耗品而加貼特種印花、二、爆竹係集泥紙硝磺原料而成、泥紙量以最富、硝磺至少、自來國內國外轉輾運輸、從未聞有何危險發生、猶之棉花紙張不引之以火、決無他虞、不得誤認爲危險品而加貼特種印花、三、爆竹多製自湘贛等省、其原料硝磺及紙、均已照章納稅、及爆竹成物後、運銷各埠、亦經多次之徵收、今試以湘瀏陽爆竹爲例、自瀏陽出產地付運時、即須完納厘金一次、及至長沙、報關裝輸、又完納運銷內地稅一次、(此稅國民政府新增)及出口正稅一次、運至上海、又完納進口半稅、均有稅票確憑、是爆竹一物、稅已至五次以上、今政府猶謂爲未納出廠稅、再加貼特種印花、是重徵之後、再加苛徵、四、爆竹爲純粹之手工品、貧苦小民、老弱婦孺、深夜籌燈、嚴寒酷暑、罔或敢輟、今又加貼特種印花、則其貨勢必滯銷、而作工者必須停工、是無異直接斷其生路、尚政府詳加思慮、必有惻然不忍者、且揆之政府所謂擁護農工利益及取銷苛納之宣言、實相違背、五、現今南洋羣島南北美洲爆竹銷路、年有起色、將來希望、未可限量、對於海關出口稅額、不無裨益、倘因重徵而致停工、則所謂特種印花稅者、不過可得一時之微利、而於國稅、終受莫大之影響、六、或曰加稅雖取之商人、而間接取之消費者、不知當此數年來戰爭頻仍、市面蕭條、減銷已極、決無增價之可能、在商等久已奄奄一息、原欲勉强撑持、以圖後望、今又加以前此未有之苛徵、益覺難以堪命、不得已時惟有收束之一法、因此內斷工商生計、外絕國產輸出、依上六點之利害、特種印花稅應否徵收、不判自明、想政府當此軍書旁午、不暇計及工商疾苦、故有此舉、一經呈明、定邀賓察、准予收回成命、但聞特種印花徵收局有九月一日開徵之議、不知確否、果爾則商等爲維持營業及貧苦工人生計、自當一致拒貼、冀邀政府之准免、如稅局强迫徵收、萬一發生事故、其責任誰負之、誠恐各界不明眞相、特此宣言、並希一致予以援助爲幸、

⊙法租界昇平里房東勒遷房屋風潮

▲周王氏向各界呼籲 周王氏自經房東强迫將屋內物件家具搬出外、並不得入內居住、故特具書、請求上海租界納稅華人會、各路商界總聯合會、上海特別市房客總聯合會、等各公團、請求援助、原函如下、謹啓者、難婦年近望九、風燭將殘、伶仃孤苦、度日維艱、祇有幼子一人、相依爲命、對於民國甲子年東折西湊、費去三百零八元小租、賃得昇平里二十四號房屋一幢、自居擱樓、將餘屋出租、聊博微利、以資維持生活、自遷入以來、從未拖欠房租、今年三月後、該房東不知何故、忽拒絕收租、一面竟以欠租罪控於公堂、幸經公堂明察、諭將房租當堂付清完案、其六月份房租、則諭令原告房東於七月十四日照收、屆時房東並不來收、十六日送去、竟加拒絕、正在疑惑不解間、二十五日忽有中西探捕多人、聲勢洶洶、勒令難婦遷移、今日下午二時許、雖經再三哀求、亦無效果、現在一切物件、均堆在露天、竊婦伶仃孤苦、無家可歸、前途茫茫、有死而已、敬懇貴會諸公體上天好生之德、並憐難婦之困苦顚連、鼎力加以援助、則有生之日、皆感德之幸、結草啣環、圖報不忘、臨穎涕泣、不知所云、此請公綏、

▲商聯會之討論 法租界菜市街商界聯合會、於昨日下午三時、召集臨時緊急會議、討論應付辦法、首由交際主任淩君湘報告赴昇平里二十四號調查發生事由經過、次由房客寡婦周王氏報告房東拒收陰曆六七兩月份房租、勒迫遷移房屋之情形、次總務主任樓洪鈞提議、房客既未拖欠房金、復未違背公堂判案、房東何得强行勒遷、似此情形、實使我法租界房客不能安居樂業、當提出對付辦法、(一)將房東壓迫房客勒迫遷移情形、函請法總巡捕房費總巡制止、(二)關於房東强迫自動搬出屋外之物件家具、暫勿移動、請求各公團主持公道、派員查察、(三)由本會請求法律顧問吳凱聲律師、呈訴法公堂、要求賠償損失、一面將六七兩月房票保存與律師處、聲明房客並不欠租、(四)由本會據情函請法租界商總聯合會暨納稅華人會、請速開會討論、(五)推定辦理本案之負責代表、以達到滿意解決之目的爲止、以上辦法、均經通過、遂散會、

▲致法總巡費沃禮函 菜市街商界聯合會根據議案、於昨日致法總巡捕房費沃禮總巡函略云、玆據昇平里二十四號周金福之老母周王氏函稱、於一九二五年十一日、費去小租三百零八元、向新聖公司賃得昇平里二十四號房屋一幢、自遷入以來、從未拖欠房租、乃自今年二月後、房東忽拒收房租、一面向公堂以欠租罪控告、幸經公堂明察秋毫、諭令原告照收房租完案、乃陰曆七月二十五日下午忽有捕房中西探捕前來、威迫勒遷、聲勢令人畏懼、請求援助等情、據此、查上海慣例、除非拖欠房租、房東始可勒令遷讓、今房客既未欠租、又無作奸犯科之事、勒令遷移、於理實有未當、且使商民疑懼、人人自危、素仰貴總巡愛護商民、中外咸戴、爲此專函奉陳、敬請體念房客苦況、令飭該管捕房勿再派探勒遷、不勝感幸之至、(下略)

⊙商團華隊大賽槍總揭曉

本埠萬國商團中華隊、於酷暑之天、爲二十一屆之大比賽、業誌報端、玆二十八日上午、雖晴雨無定、仍能嚴守秩序、且本次賽靶兼難、快槍居多、欲奪錦標、誠非易事、比賽結果、以李玉書君爲最優、玆將各種比賽獲獎人員、分列於后、

(一)總分獎、總結第一至第三種比賽、歡最優之三名、不分班次各一獎、計足分一八九分、第一李玉書一三五分、第二張鑑清一三〇分、第三張金德一二九分、

(二)分班獎、每班最優一人得獎、已得總分獎者、須讓次多數、特班陳時俠一二七分、甲班姚良甫一二四分、乙班張惠民九十三分、丙班茅漢卿九十五分、丁班張公䂊七十四分、

(三)第一種比賽、爲一百五十碼、於一分鐘內、跑射小白板六發、又三百碼快槍、半分鐘十發足分五十八分、特班張鑑清四十分、何發德三十七分、甲班王伯笙三十五分、張乃斌三十一分、乙班鍾毅零二十五分、丙班施家傳二十三分、謝宏二十二分、丁班洪星垣二十分、王國懋十九分、

(四)第二種比賽、爲二百碼月亮靶、半分鐘五發、又四百碼七發、足分四十三分、特班陳時俠三十八分、李應南三十五分、甲班汪春塗三十八分、余顯恩三十七分、乙班張惠民二十九分、丙班茅漢卿三十七分、周國祥三十一分、丁班陳賁生三十二分、蔣忠嘉二十八分、

(五)第三種比賽、爲三百碼快槍、一分鐘臥射十五發、又五百碼七發、足分八十八分、特班李玉書六十一分、黃菊生五十九分、甲班張金德五十九分、姚良甫五十四分、乙班凌劍鳴四十六分、丙班陳文龍三十九分、周冰心三十五分、丁班何復初三十八分、張公䂊三十二分、

(六)棚比賽、月亮靶進攻式、每棚六員各十二發、第六棚勝棚長陸振廷、隊員錢理灕・茅漢卿・何秉誠・奚帙吾・施家傳、

(七)排比賽、總結每排最優二十四人、總分計算、第三排獲勝排長王志仁、排副盧伯琰、

(八)婦女彩、按照總分計算、共計二十獎、代射賽員、以抽籤法定之、得彩以抽籤先後爲序、玆將獲彩婦女及代射賽員射分探錄於后、(一)汪鴻蓀夫人、(二)徐懋棠夫人、由李玉書君代射一三五分、(三)范崧夫夫人、(四)戴文寶夫人、由張鑑清君代射一三〇分、(五)夏淑貞小姐、(六)何楚翹夫人、由張金德君代射一二九分、(七)趙顯吉夫人、(八)陳宗定夫人、由陳時俠君代射一二七分、(九)邵守仁夫人、(十)陳聯庭夫人、由姚良甫君代射一二四分、(十一)王玉明小姐、(十二)勵明倫夫人、由黃菊生君代射一一九分、(十三)李玉書夫人、(十四)柏彩雲小姐、由汪春塗君代射一一七分、(十五)顧文忠夫人、(十六)朱彩娥小姐、由鄭仲篪君代射一一六分、(十七)洪萃良夫人、(十八)陳景塘夫人、由王伯笙君代射一一一分、(十九)陳明爛夫人、(二十)施愛慶女士、由周昌壽君代射一零八分、

(九)月杯比賽、十月份足分三十三分、特班陳時俠二十七分、甲班張金德二十七分、乙班張惠民二十一分、丙班錢理灕十五分、丁班蔣忠嘉十八分、十一月杯足分七十五分、特班鄭仲篪五十九分、甲班張金德五十二分、乙班凌劍鳴四十分、丙班汪鴻蓀三十七分、丁班王國懋三十六分、

⊙公立上海醫院董事會開會紀

公立上海醫院董事會、於昨日下午二時假同仁輔元堂開會、到會者爲李平書・姚子讓・莫子經・穆湘再・秦硯畦・楊東山・周楚良・方友琴等、由李平書主席、討論該院十六年度收支經費預算案、經各董事逐款討論增刪、全體通過、次又討論該院內部組織及籌款等問題、一致表決、至四時半散會、

⊙解釋加徵公賣費之令知

江蘇二區菸酒事務局、昨訓令二分棧文云、案悉、凡屬華產菸酒、即爲土菸土酒、均須按照向章、加足徵百分二十公賣費、即照原定比額推算、依額按月撥繳、貨物稅保屬另一問題、與加徵公賣費、極不牽混、在未奉明令規定辦法以前、該項貨物稅、仍照向章辦理、昨奉省局訓令、轉令行知在案、至一切徵收公賣費手續、會由本局請示省局、奉有指令、悉照向章辦理、外省運入之菸酒、徵收全費、本省所產菸酒、產銷兩地、各徵半費、此次加費、係按原定費率、照額增加、與歷年加增比額不同、自應照額遞加、切實奉行、仰即遵照、此令、

⊙閘北各團體聯席會議記

閘北各公團於昨日下午三時、開聯集會議、計閘北商會・閘北商界聯合會・胡家橋商聯會・滬北五區商聯會・江淮同鄉人・閘北八路商聯會・滬北米業聯合會・閘北十一路商聯會・上寶兩縣保衛團第一團・閘北商與公會等、均派代表出席、主席陶子欽、紀錄王秋、(一)通過保衛經費公文函、(二)提議組織籌募保衛團經費委員會、公決、每公團各推一人組織之、以便分頭勸募、(三)討論閘北市政問題、范和笙報告、閘北市政、由地方市民會辦以來、至十餘年、方成斯市面、自孫傳芳當政、開支日大、撤辦事宜、均皆廢棄、孫去以後、一歸市政、亦歸進行、然於市政上一切以致應務地方公益上所辦之事、事成荒廢、玆籌等經費、迄未發到、閘北慈善、竟被破產、我市民既當納稅之義務、而市政之權、市民不容放棄、應由市民收回自辦、求稱異議、推出負責之人、可期早日達到目的、非評細討論不可、公決先行徵求意見、再行開會討論、(四)推舉張鈴散會、

⊙滬北五區商聯會開會記

滬北五區商業聯合會、於昨日下午二時、開第五屆常務會議、公推張一塵主席、(一)報告各地來函、(二)討論義務學校經費辦理、(三)討論本會會址、議決即日遷移、與保衛團第四團部辦公合併、(四)遵照一區黨部來函、宣傳關稅自主、(五)時以五時、遂搖鈴散會、

⊙工統會會務昨訊

▲組織委員會 「指導股」(一)海軍江南造船廠工會工人子弟學校、於昨日行開學典禮、派陳崧出席觀禮、(二)上海石灰業職工會於二十八日假海寧路底德興里南離公學開成立大會、派指導員謝福壽袁學到會指導、(三)上海印刷聯合會假香山同鄉會開成立大會、派指導員王棟丞參加指導、(四)上海北區皮棍業、於前日在青雲路公興橋開改組成立大會、派指導員徐懋謙王國勳前往指導、「統計股」(一)布廠業務工會常委顧玉成因家計困難、提辭職請核准、仍着繼續工作、倘有不得已之處、決意辭職、應依法提向該會決定後、再呈報備案、(二)清潔工會第六分會、呈報收發捐款式樣、請備案、當查此項住房特別費、如果已經各路商界總聯合會與公共租界工部局訂有協定、自應予以照收、惟未據該分會將該項協定原文抄送到會、無從審查、不便邀予批准、已着即將協定全文抄送一份前來、以憑核奪、(三)裝訂工會第一分會、請求派員調查當川指導員事、所請未便照准、(四)工統會勝派指導員報告本會成衣業工人、仍有總工會時代之組織、請予解散、以明系統一案、當出佈告該工會及該業工人等一體週知、迅即切實查明、向該私立總工會各被惑工人、加以警告、立令自動解散、幷領導之同爲有系統之組織、倘敢故違、顯係有意破壞工運、紊亂系統、一經察覺或舉發有證、實行以革命論、從嚴懲辦、內有隱庇不報、一經查照、亦應科以同罪云、

▲督察科 督察科前奉委員會通告、凡各科均應派指導員加入組織委員會、候分派各分會指任指導、該科日前已派定龐寫銘爲特派指導員、昨日由袁委員派往上海市牛皮工會第一分會、指導一切會務措施云、又該科幹事張振祥黍龍孫等、職權未定、對於進行工作、不免發生相互之衝突、故連日製成督察各分會考勤報告表、以便實行工作云、該科近又以本埠反動份子、活動甚力、而工統會爲上海全市工會最高機關、更須嚴加防範、特通知該會衛隊連潘隊長、請飭合門崗、格外嚴緊云、又慶昌絲廠機器間工頭何發德、平日對友有不平等待遇、且有虐待情事、近更希圖破壞工會、如此行爲、直爲公賊、昨由指導員張鏡心來會報告、當奉令着由該機器第三會自行帶會、現由督察科留質、以資警戒、

▲調解委員會 一上海市裝訂工會第一分會、爲會內經費困難、向張鶴記陸楨記丁中記沈金記毛浩記何劍記等六家要求津貼、請調解委員會派何滌琴會同裝訂工會指導員魏曙東同志及工會常執委員江上珍許六秋等、召集六家作主、在工會公同討論辦法兩條、當經張鶴記等五家、及工會常執委員、雙方同意、簽字解決、祇何劍記一家、尚持反對態度、已誌各報、頃據魏指導員稱、既已自覺、情願遵照該五家等簽定條件履行、業經補蓋章記、此案宣告完全解決、二上海茶業職工會第一分會爲老嘉泰祥生裕泰裕新泰裕泰公記大順恒張金大張坤記錦泰源裕成羅裕萬隆裕興泰姚恒豐等十四家、不照條約加薪、及違背條約、雇用未入會之會員、請求交涉一案、調解委員會除去函嚴責該十四家等、遵守成約、以維工運外、並責令該工會常執委員、直接與各家分別交涉、一面從速取締未入會之會員、一方查照條約、增加工友工資、倘在此軍事未告結束之秋、有少數店家、固執成見、即係蓄意破壞工運、擾亂後方、工統會將來擬以嚴厲手段懲治云、

⊙裝訂工人經濟要求解決

上海市裝訂工會、以生活艱難、前曾向六家作主、提出津貼條件、要求改善待遇、已邀度磋商、原可早日履行、奈此中有何劍記作主、堅執否認、且脅迫其他作主、不許簽字、該工會迫不得已、請工統會援助、當經派指導員魏曙東・及調解委員會何滌琴向該作主開誠解釋、幾次交涉、刻已完全簽字、滿意了結云、

⊙北區絲廠女子業務工會成立

北區允餘久康德興勤豐嘉裕等五絲廠、於本月二十七日下午二時、特在閘北寶興路鑫盛里四十六號內開業務工會成立大會、是日有工統會特派員組織指導員、包日新・樓受昌・出席指導公推俞杏卿爲主席、開會如儀後、主席致開會詞、北區絲廠總指導員郭情釗演說、組織業務工會之必要、繼由樓受昌指導員演講、末選舉委員當場推出俞杏卿・施金娣、爲常務委員、陳金弟・吳生林・王宏寶、爲執行委員、嚴小毛・楊根弟・爲候補委員、宣誓就職而散、

⊙糖果業新訂條件

上海市餅乾糖果罐頭食品業職工會第一分會、前向廠方要求改良待遇條件、經工統會出面調解、廠方業已完全承認、該會已將新訂待遇條件印就、分發諸職工、一面陳請餅乾糖果同業公會(即廠方代表)依樣將條件印分各股東經理、雙方均定前日(八月初一日)開始實行新待遇云、

⊙英美公司招添女工之擁擠

▲數人受傷

浦東陸家嘴英美煙公司第二廠葉子間、昨日午後一時、招添女工一百名、當時應徵者數約千餘、經該部總管西人哈爾發(譯音)臨發紙頭牌子、嗣因人數衆多、秩序稍有紊亂、該西人無法制止、即將鐵門關閉、改星期四(九月一日)再行復驗、當人聲鼎沸之際、有一弱小女子、由高處被擠跌下、頓即不能言語、經同伴婦人某氏設法救蘇、昇回醫治、未識能否保全性命、又一孕婦大腹便便、行將分娩、亦因被擠口呼救命、據云回家後已小產、其他受輕傷者、約有十餘人之多、貧民生計困難、於此可見、

⊙尚賢堂之本年紀念與其工作

本年冬季、爲尚賢堂三十年成立紀念、至本年度中工作、仍努力進行、因以購買基地、共需數八百餘兩、現款該董事會議決、分別募捐、以在中國地之中外友朋捐助、除爲彌補預算之不敷、及本年冬秋之經費、(一千四百兩)而以在美國友朋中所捐之數、爲李佳白君之薪水云云、

⊙閘北順泰里房客反對增租

閘北寶山路順泰里房屋、建造未及十年、疊次增租、已逾原定租金三分之一、昨日該里房客聯合會、召集全體房客大會、到者極衆、推舉黍宜主席、一致議決、除督促房東遵照總令、取銷小租外、並須改用新曆、及將最近增租兩元取銷、恢復甲子年六月份以前之房租、當場推舉代表四人、向房東交涉、全體房客簽字認代表後盾、並聘江一平律師爲法律顧問、以期及早解決云、

⊙當港沙之越貨傷人案

浙西南匯浜對岸之小沙、名當港沙、現爲附近鄉農及崇明遷來者、墾種成熟之田頗多、因此農戶亦日見興旺、惟大都以貧苦爲多、不料前晚十時許、突有划船一艘駛至、內有盜匪八人、七盜登岸、各執手槍刀棍等、搶至鄉民王老虎家打門入室、搜刦得銀洋二十元、盜猶不滿意、復連刦鄉民王江郎・楊金虎・陳虎根・張榮・劉海江・及某豆腐店等七家、共計被刦去現洋一百四五十元、鋼元六千、並衣服等、正在刦掠時、爲附近農人並上海公安局所派之警察得悉、一面鳴鑼聚衆、一面持械前往圍捕、各盜當開放手槍抵禦、鄉民陳林虎、警察一名、被盜擊傷、盜等見已驚巨衆、即逃回划船、開駛而去、事後鄉衆將受傷之陳林虎送往上海某醫院療治、據云因傷勢頗重、恐難保全性命、警察則因子彈擦傷面部、故無大礙、現公安局已令飭各區署一律提緊緝務捕究、

⊙米船在葉樹遇盜傷斃人命

楊廷根自鹽米船在松金收得白米一百二十五石、來申販售、前日由松開駛、因閘申地米價昂貴、故日夜趕路行駛、傍早日到申銷售、能獲厚利、不料駛至葉樹浦面、突有小船兩艘、停泊該處、勒令停駛、以搜查違禁物品、楊見兩小船有十餘人、習操江北口音、衣服破舊、知非好事、即與伙友五人用槳撐快駛、以冀脫險、乃兩小船後追有里許、竟被追獲、各盜手執大刀兇器、蜂至船上、逢人亂擊、致楊與伙三人受重傷、並將楊等身上搜抄、被刦去洋四十元、其外伙友五人、所有之洋、盡行刦去、繼至艙將箱子一只刦去、內有托帶至申之洋及支票、臨行時、擄去白米十一袋、一哄而逃、楊船開至閔行、就近投閔行醫院調醫、內有船友阿二、因受傷過重、已斃命、

⊙周家渡米店前晚盜刦

浦東周家渡鎮成泰米店、於前晚十一時、突來盜匪五六人、口操北音、撬門入內、出示手槍、嚇禁聲張、當被刦去大洋五十元、小洋六十角、綢紗長衫一件、短衫褲四套、搶畢復鳴槍一響、挾贓揚長而去、事後該店主錢阿文就近報告三區三分所、委派李巡官督警前往追捕、盜已沓如黃鶴矣、

⊙男婦盜匪改期訊理

克能海路新萬春烟紙店、前日下午、被盜搶刦鈔洋二百九十元、嗣由滙司捕房探長陸連奎拏獲男盜兩名、盜婦二口、抄出手槍子彈贓洋、已誌昨報、玆悉兩盜名曾學全・褚維玉、盜婦名朱王氏・楊孟氏、均於昨晨解送臨時法院訊究、當該店被搶時、有時髦少婦王朱氏適在該店兌換銀洋、目覩甚切、昨亦到案作證、所言與事主洪學禮相同、訊曾學全執手槍搶刦、褚維玉執手槍把風云云、林推事向四被告質訊一過、諭贓洋交原主領去、男婦被告分別收押、改期訊理、

⊙拘獲搶刦盜匪一人

前日上午七時三刻、西華德路二十六號門牌某錢莊夥周志道、携帶皮包一個、內有鈔洋六十元、東洋票第十五元、小洋二百八十三角、鋼元四百枚、經過吳淞路、被盜匪兩名攔住、一執手槍、嚇禁聲張、一搶皮包而逸、經周大喊、由包探王程應與一千五百八十號華捕聞聲、追獲王興和一名、昨解臨時法院、林推事提審一過、諭令收押、改期訊理、

⊙婦人控夫虐待請求離異

婦人沈掌珠、即衛沈氏、在上海地審廳狀訴伊夫衛晚子將其虐待、並欲圖賣、要求離婚一案、曾奉開庭審理、因被告不到、候再覆審在案、昨日上午九時、仍由趙推事會同楊檢察官特開第六法庭審訊、先據沈掌珠投案供、年二十四歲、杭州人、現住法租界康悌路父親家中、(問)爾請求離婚、有無理由、(答)他(指被告)不時打我、(問)他用手打你、抑或用器具打你、(答)他用手打的、(問)既然你說他打你、則傷痕有否、(答)如何沒有傷痕、現在還發現青紫色、况且他還揚言要賣我、(問)何時要賣你、(答)今年五月初九日他問我要錢、我答以無錢、他說我一定賣你、(問)此種言語有人聽見否、(答)無人聽見、(問)還有別種理由否、(答)無、問官又飭據衛晚子供稱、前於民國十四年十月初六日、憑媒聘娶沈掌珠爲室、我們夫婦感情是很好的、(問)你旣稱夫婦感情是好的、何以現在他(指沈掌珠)在本廳請求離婚、你對於離婚一層願意否、(答)不願意、(問)他告你打他、况且你問他要錢、他不給你、你就要賣他、有無其事、(答)並無打他賣他之事、他完全是捏造出來的、(問)你家中尚有何人、(答)父母並弟及弟媳姪兒等數人、(問)你前操何營業、(答)我在結婚之前數月會在郵政局服務、旋因病請假、無如一病多日、致遭該局將生意辭歇、訊至此、問官謂沈掌珠曰、爾還是跟隨爾夫回去、言歸於好、沈掌珠答稱、他在郵局前是很和善的、若使跟他回去、他還是要打我的、官曰、對於離婚兩字、亦並不好聽、掌珠答稱、如嫌長不允我離婚、我情願死、况他每每要賣我、官曰、他賣你、你再來告、(答)我並不是不說他好話、實在我在他家一日難過、現在我情願做做吃吃、又據沈掌珠之父沈長根供、與乃女相同、證人曹日陳伯英供稱、上海人、住漕河涇、問官曰、爾今日爲證人、要說實話、如其爾說假話、查出之後、要辦罪的、遂命扦具證結、(問)爾是男媒抑是女媒、(答)我是女家媒人、(問)結婚時衛晚子操何生涯、(答)結婚之前、晚子確在郵政局服務、(問)他們夫婦感情好否、(答)不知、(問)晚子打他否、(答)我一概不知、惟掌珠曾到我處說丈夫打他、還要賣他、實在如何、我不知、訊至此、問官論檢察官發表意見、當由楊檢察官起而言曰、本案據沈掌珠訴衛晚子打他一節、則並無傷痕提出、至於意圖出賣、亦僅據片面之詞、均不足證明、故沈掌珠請求離婚等情、毫無理由云云、問官遂諭辯論終結、候明日(即三十號)宣判於是退庭、

⊙油瓶兒子忤逆押一年

法租界愷自邇路第一百二十六號門牌吳永興棉紗號主吳新甫、偕妻高氏、延請商律師代表、投法公堂控稱、原告之油瓶兒子陳金寶、前由伊母高氏再醮與原告時、隨帶過門、其時年甫兩歲、由原告撫養成年、代其娶妻、一遜一縱、共計費去洋六七千元之數、不料陳金寶不務正業、時常在家向母强索洋銀、不遂所欲、即動手毆打、並將店中物件用刀砍壞、無惡不作、殊料此次又敢將原告夫婦毆辱、故此起訴、請求重究、吳新甫稱、逆子陳金寶、會於上年八月間向商人索欵不遂、動手行兇、將商人門牙兩只打落、當時扭控捕房、禁押四小時、釋出後、非但不改、反而更加兇惡、開口就駡、動手即打、距至上月二十七日、又向商人强索不遂行兇、因此忍無可忍、來案控告等語、吳高氏稱、逆子於今年正月初四日、在外賭博、輸貲回家、即向婦人强索洋數百元不遂、即被拳頻數下、當時婦人因念慈懷之情、故此隱忍不言、並給其洋銀而去、無奈逆子見吾夫婦誠實可欺、竟於上月二十七日又要强索數百元、未遂其欲、致被逆子將婦人批頰數十下、如此不法、實難隱忍、故此告發、請求按律重辦、詰之陳金寶、供認忤逆不諱、「聶副員商之法副領事、判以被告陳金寶忤逆奪親罪已成立、着押西牢一年以儆、

⊙傭婦控小主始亂終棄

婦人吳阿寶、在地審廳控稱、在江陰街王松齡家爲傭婦、遭小主王元標引誘成姦、生有一八歲女孩木貞、現在王家、嗣因將我停歇、始亂終棄、心實不甘、狀請追償撫養費等情一案、曾奉開庭審理、被告不到、由王松齡提出辯訴狀、係子辯白、否認伊子與吳阿寶有曖昧情事、昨日上午復奉簡推事審訊、被告不到、由代表律師王煥功到庭、吳阿寶挈同八歲女孩木貞投訴誘姦生女情形、並稱如疑長不信、可以掐血辯明血統、被告律師起而反對、以吳阿寶松江原籍本有丈夫、請求駁斥、問官得供、諭曰、本案辯論終結、候三十一日宣判、遂退庭、

⊙緝獲三巨竊

閘北寶生路儉德里律師李道新家、被竊鉅贓一案、玆由五區探員吳錫生注意偵緝、前日已由偵探卓紹良・陳萬春・高巨川・等獲到巨竊夏阿孚・歐陽松・楊炳樵・等三名、吊出銀質玩器打字機及中西衣被木器等件、因失贓在五千金以上、是以尚須訊追、昨經偵緝隊謝隊長提案研究、判令暫押、候追贓物云、

⊙房客離間房東夫婦感情之衝突

在梵王渡天主堂內開汽車之張阿四、家住曹家渡爾康里、於本年陰曆七月初一日、與林氏結婚爲夫婦、惟林氏素有醋心、張之房客王鼎記剃頭店內爲夥友吳小寶子、又喜好事、因見該氏醋心、常在背人散佈流言、謂張阿四在外姘有姘婦、該氏一己之見、時與發生衝突、前日、張出外後、吳又對該氏云、張阿四又赴情人之約、該氏大憤、情吳引導、行至半路、適張阿四回家、相逢於途、該氏扭夫哭吵、張至此始知純被吳一人播弄、故與吳大起衝突、嗣警將吳張及張友浦子春剃頭店學徒姚世明及在場之薛恒明、一併帶入六區警署、據吳小寶子稱、張家夫婦口角、不干我事、張阿四開槍欲殺我、幸我躲避得快、未遭毒手、質之張稱、吳小寶子無故離間夫婦感情、與之理論則有之、並無開槍情事、我亦無槍云云、其餘各人在吳方面者、爲吳證明張之不法、在張方面者、則證明吳之乖戾、是以一併解送公安局第三科訊後、昨解地檢廳訊辦、

⊙迭次騙銀之英人定罪

文滙報云、英人森姆納氏以冒充捕房人員、向司娣沃德行騙十四元五角、又冒充天津總會會員、入上海總會發六十餘元之空頭票、又向吳淞西旅館逕維士行騙一百十二元七角、今(二十九)晨經英按署審實判處監禁二十八天、

⊙小工陶永源被毆傷身死

江北小工陶永源、前日午後四時、在浦東同春福日商碼頭作工、不知因何、與同類工人吳闌生・任得寶・口角、致起扭毆、陶因年邁力弱、被吳・任・兩人毆傷倒地、登時氣閉身死、昨經屍子陶官三投報三區總署、因案關人命、除飭地保報驗外、並將吳任兩兇犯併解地檢廳訊辦、

⊙美律師呂楷蓀行使律務

大晚報云、美律師呂楷蓀、已經美律師公會考試委員會考試及格、今晨由美潘按使核准、加入美國律師公會行使律務、

⊙吳淞有三青年私逃從軍

吳淞西市寶大木行經理洪某之子春發、年十七歲、隨父在行習業、忽於前日偕同該行同行之另一學徒私逃出外、迨父知悉、一面通知另一學徒家屬、一面赴滬尋覓、毫無影蹤、昨日、該二徒由郵局遞來一信、內云已投入某軍隊中爲國効力云云、洪某見信、亦無可如何、同日又有已故吳淞商會會長孫冠卿之會孫孫家琛、在縣立初中學校讀書、年十七歲、亦私自出外、至晚未回、其父母於翌日正在尋訪之際、忽見郵差遞來一信、內云年已成丁、亟當從戎、爲國効勞等語、其父閱之、因有志從戎、亦可遂其志願、惟年尚幼稚、恐不能擔負責任、而反致枉誤國家大事云云、

⊙欠欵判照數償還

住居山海關路森和里六百九十三號門牌之田沛霖、因欠費本仙欵項、六百四十元、出立期票、定於四五兩月歸清、迨屆期而仍不理、爰遂延林榮慶律師控於臨時法院、昨晨傳審、被告不到、經俞推事審核原告證據充分、准其代理律師林榮慶之請求、予以一造辯論終結、判令被告照數償還、並負擔訟費、

⊙游區長呈請辭職

警察區長游伯鏡辭職文云、呈爲偶患失眠症、懇辭區長職務、以資靜養事、仰祈鑒核俯賜批准事、竊區長任事五月、業業兢兢、祇知衛曉保民、盡忠黨國、上以期不負局長栽培之厚意、下以期不負地方紳商之重托、半載以來、雖無微勞之足錄、幸無隕越之堪虞、耿直在懷、不善服衍、諒爲我局長所深鑒察者也、乃者區長不幸、偶患失眠、日來終宵不寐、精神恍惚、據西醫云非靜養不能復元、迫不得已、祇得辭去區長職務、俾便入院醫治、且値此軍事倥傯、北伐未成、尤非以有病之軀、而任此重大之責、知遇如局長、定必可以曲宥矣、玆自即日起、所有署內各項公事、已委托辦事員錢九皐督率巡官稽祀權行代理、區長苦衷、務祈局長俯准區長辭去職務、得以入院靜養、實爲公德兩便、臨頴不勝惶悚之至、理合將因病辭職情形、據實具文呈請、仰祈鑒核、謹呈上海特別市公安局局長沈、

⊙本屆秋丁祀孔之籌備

本月三十一日、即夏曆八月初五日、爲秋季上丁祀孔之期、業經地方欵產處籌備祭品、屆時應用、惟學宮內駐有軍隊、已由酒捐局蕭事曹滄亭前往接洽、一面通告學界生、屆時集齊致祭云、

▲謹謝 昨承商務印書館惠贈小說世界第十六卷第一號英語週刊第十六卷第六〇八六〇九各一冊、謝謝、

來函

逕啓者、昨見貴報二十六日載有「游民向兵艦索船刦滋鬧一命」新聞一則、(內有附近各划船拋不平、復將艦中人毆打、一時人聲嘈雜、碼頭秩序大亂)等語、殊與事實不符、查當時陳元弟被追落浦、係想逃乘空划、不料人多、致遭溺斃、而敝會會員之划船並無抱不平之事、恐傳聞失實、特函更正、此上編輯部主任撰安、上海特別市船業工會第三分會啓、八月二十六日、

公布欄

⊙江蘇高等審判廳

▲公示送達 一件李竹森之子李徐春與奚秀珍等賠償損害涉訟上訴一案李徐春住址不明傳票無從送達本案再定本年九月二十三日上午九時爲言詞辯論日期除選任黃鎮磐律師爲該上訴人特別代理人外仰該李徐春遵期到廳辯論毋自延誤特此公示送達右仰上訴人李竹森之子李徐春知悉 中華民國十六年八月二十三日

⊙上海地方審判廳

▲民庭判決 一件判決成曉記等與曹濟笙房租涉訟上訴一案(主文)上訴駁斥▲一件裁決王吉生不服松江縣公署批示抗告一案(主文)抗告駁斥抗告費用由抗告人負擔▲一件判決魏麟聲與葉聯琛定洋涉訟一案(主文)被告應償還原告定洋一百元訟費由被告負擔▲一件裁決丁玉庭與王明良欠租涉訟一案(主文)本件應再開辯論▲一件判決宋正明與沃奬堂貨欵涉訟一案(主文)被告應償還原告貨欵洋一百三十元六角五分八釐訟費由被告負擔▲一件判決顧瑛與顧寶生基地涉訟上訴一案(主文)上訴駁斥第二審訴訟費用由上訴人負擔▲一件判決王吉生與徐顧氏債務涉訟上訴一案(主文)原判廢棄被上訴人在第一審之訴駁斥本案各審訴訟費用均歸被上訴人負擔

▲公示送達(全文在本廳揭示場公佈) 一件潘莞公與姚興順因欠租涉訟案件本廳令於九月二十七日上午八時爲公開審理日期除選任張恩灝律師爲該被告姚興順特別代理人外仰該被告遵期到廳辯論毋自延誤特此公示送達右仰被告姚興順知照

▲批示 一件閔伯謙等請求查究已請假扣押貨物由狀悉查該又新所有美濟藥房內貨物已由淺羽三郎聲請假扣押業經本廳實施查封在案所有貨物現並未移動該商等聲請扣押既經照准自應准予加封以資保全所請查究之處著毋庸議此批▲一件朱有堂聲請飭吏執行停工由狀悉仰候飭吏查令該被聲請人即時停工可也此批▲一件朱根生聲請執行由狀悉仰候飭傳訊追此批▲一件蔣錦文請强制執行由狀悉候飭傳訊辦此批▲一件張靈龍聲明屆已遲滯請追租金由狀悉已飭吏嚴厲執行矣仰即知照此批▲一件黃星帝請令繳出回單由狀悉據周俊生聲稱只有印契一紙並已交案矣仰即知照此批▲一件張子良請領鈔據由狀悉仰於九月二日上午九時來廳具領此批▲一件費席珍聲請銷案並領方單及銀元由狀悉准銷案並准九月二日上午九時來廳具領此批▲一件徐俞氏請免除執行由狀悉候傳訊核辦此批▲一件張韓氏聲請執行由狀悉查此案原卷尚未發還所請仍從緩議此批▲一件鄭奕浚聲請執行由狀悉案已上訴所請應從緩議此批▲一件王杰孫請領賬簿由狀悉仰於九月二日上午九時來廳具領此批▲一件范瑞和陳明店閉人逃懇求查封船隻由狀悉候核辦此批▲一件單春盛聲請銷案由狀悉應准銷案此批 以上八月二十九日

⊙上海地方檢察廳

▲批示 柏維秀狀悉已起訴候將來狀轉送同級審判廳核辦此批▲林施氏狀悉案已起訴所請交保仰逕向同級審判廳請求可也此批▲張巧生狀悉查刑事無備案程序所請於法不合未便照准此批▲陳德勝狀悉案已起訴仰知照毋瀆此批▲陳榮福狀悉案已繳傳仰靜候訊明核辦此批▲陳黃氏狀悉仰靜候核辦毋庸多瀆此批▲桂蓮客狀悉案已起訴候將來狀轉送同級審判廳核辦此批

▲提起公訴案件共十起 一强盜顧寶秀▲一妨害交通及過失致死施阿坤▲一贓物張龍根▲一和誘及和姦桂蓮客等▲一誘拐張小福等▲一和姦及和誘高愛平▲一鴉片烟金福生等▲一鴉片烟及詐財尤才慶等▲一鴉片烟徐郭氏一▲傷害楊福餘 以上八月二十七日

中國國民黨政綱

中國國民黨 是領導國民革命以求中國之自由平等

國民黨之民族主義 有兩方面之意義 一則中國民族自求解放 二則中國境內各民族一律平等

國民黨之民權主義 於間接民權之外 復行直接民權（創制複決罷官諸權）

國民黨之民生主義 其最要之原則不外二者 一曰（平均地權） 二曰（節制資本）

對外政策第一條 凡自願放棄一切特權之國家 及願廢止破壞中國主權之條約者 中國皆將認爲最惠國

對內政策第二條 確定縣爲自治單位 自治之縣 其人民有直接選舉權 及罷免官吏之權 有直接創制 及複決法律之權

中國國民黨中央執行委員會宣傳部駐滬辦事處

⊙訂婚之新條件　阿頑

余戚李女士。近與新安黃君訂婚。其婚約條件共有四條。其一二兩條。頗爲新穎別緻。第一條云。「訂婚人雙方俱爲孫中山先生忠實信徒。確實信仰奉行三民主義者。」第二條云。「訂婚人雙方。不論男或女。以後如欲服務黨國。俱各不得以事牽制之。或藉口離婚」。聞李女士與黃君。俱爲國民黨黨員。允符上項條件。遂訂婚好。他日良緣美滿。可以預卜。婚姻黨化。是亦青天白日下有趣之新消息也。

⊙高踏聲中話雪竇　方戀化

雪竇爲奉化名山。亦浙東名勝之區。即今各報競載蔣總司令卸職優游之所。地勢高峻。風景絕美。息影此間。不啻世外桃源。化奉人也。嘗暢游一過。茲就其所憶者。臚舉如后。想亦爲閱者所樂聞也。

登山有東西兩要道。東道由溪山下夏家集而上。西道通溪口。溪口即報載所謂蔣總司令之生長地。該鄉之千層餅。酥脆可口。馳名浙東。爲是鄉之特產物。由溪口向東循徑行。約三四里。則抵入山亭。亭在山麓。過此亭後。山徑殊險。而曲折特甚。鳥道羊腸。實似過之。半山有一亭。亭忘其名。內有潦水。係泉水涓滴而成。可解渴。清涼無比。再上而達御碑亭。再進則爲雪竇寺。自入山亭至雪竇寺。程約十餘里。費時二小時。其間峯巒起伏。林壑迭見。極目縱顧。雲烟蒼茫。渺渺無際。洵山林之大觀也。

御碑亭　亭築於山徑交叉處。廣可三薛。建自宋。迄今數百年。曾數度修葺。而式仍其舊。內有石碑一。鐫有御筆及玉璽。然字跡剝蝕。不能卒讀。亭除石凳足資休息外。別無長物。由亭折向南行。約百步。而雄壯之雪竇寺在望矣。

應夢名山　傳宋神宗時。一夕夢游於山明水秀。寺樓巍峨之際。聞梵唄起。勝境層出。而風景之美妙。足令帝徘徊不忍去。然一覺醒來。乃係南柯一夢。頗怏怏不樂。卽以夢中所見示羣臣。諸臣遍閱天下郡志。僅與明州奉化雪竇山相髣髴。特遣專使馳往證之。果不謬。帝頗欲一游以爲快。旋以國事多故。且有勞民財。被諫臣力阻方罷。於是勅封爲應夢名山。以示皇恩之所及。而御碑亭之所自。亦由此也。此事詳鄞縣志。故應夢名山四字。迄今仍高鐫山門上。寺分四進。宏敞高皇。山門內有連抱之古樹數株。巍峩齊天。枝葉古茂。風來枝動。颯颯錚錚作怪響。據沙門云。樹神不時顯靈。然乎否邪。余不敢深信。二殿之佛。盤坐蓮座中。高可七八丈。寬約三丈。金身燦然。蠻頗不貲。置身其中。雖見我佛低眉作慈容。然仍令人有肅然悚然之感。寺中頗多竹木池沼之屬。別饒風趣。若優游此中。則閒情逸致。不知有蜀矣。

千丈巖　距寺約里許。在御碑亭之東南。過水關橋。而右沿山行。卽達峨岩峭壁。宛若屛風。岩頂突出。瀑布千丈。形似匹練。李白有詩云。掛流三百丈。噴壑數十里。可謂斯咏矣。游人如抱岩沿之樹幹而俯瞰。則毛竹似叢草。田畝如棋子。而行人若螞蟻。由岩頂達其底。抄捷徑。亦有六七里之遙。其高可知矣。岩下似具有强大之吸力然。俯瞰者莫不心悸身慄。鄰近居民。凡有厭世觀念。欲自盡者。率多跳岩。自盡前携其鵓有鄉村姓氏之傘。向山神跪拜後。遺其傘。脫衣緊蒙頭部。以免臨危中阻。然後再奔跳岩下。血肉飛山谷。刹那畢其生。其屍首能湊集而整個者。實不多覯。其慘狀較諸扶桑三島之自盡者。不多讓也。

妙高台　位千丈巖之南。遠可一里。高倍千丈岩。其岩石凸出天空。儼若半天雲霧。有殿一座。築其上。前院塑歡喜佛一尊。壁上詩歌滿目。皆出騷人墨客手筆。元輕白俗。庾清鮑俊。彌足吟賞。余曩曾鈔錄珍藏。迺者寒暑七易。已遍覓不得矣。殿後有僧人一。趺坐念彌陀。髮長而鬚蓬。終年不盥漱。不沐浴。不嘗烟火食。迄今物換星移。滄桑更迭。七載前之怪僧。會否已證仙果於西土耶。殿外岩緣。植有三五相間之松柏。蒼勁古茂。翠色欲滴。衆之空氣清新。令人神怡心曠。遠眺滿山下百數村集。不過似十數點墨潑而已。其奇高有如是者。施身折向西行。沿途蒼翠之松針。遇風作麥浪之起伏。厥狀可觀。越嶺二三重。程約三里餘。而紅牆一角。已觸眼簾。所謂隱潭廟者在焉。

隱潭　廟以隱潭名。蓋廟之旁有隱潭在也。廟前左角有石梯。過橋循山行。在山麓者。一開步則勢若奔馬。滾瓜直下。顛仆着地。輕則衣裂泥沾。重則膚破血流。旣下。則與康莊大道間。有小徑通隱潭。徑奇巒。游者須反身手握草根樹藤。匍匐而下。非然溪石遍地。小如鷄卵。大如車輪。近潭處淺水僅及踝。陽光不見。終年若陰雨之天。涉足岩洞稍深處。則潭水可沒膝。廟前溪水流至盡頭處。直瀉而下。被峻岩沖作水花。不審者幾疑爲細雨濛濛。怪天公不做美也。再涉足前進。則泥鬆足陷。等於西子湖之香灰泥。雖洞壁近在咫尺。而不敢冒險嘗試。據山人云。其深遠處卽龍潭。故深不見底。其眞邪幻邪。莫從探討。故亦不能妄自揣測。返身行。但見岩石崚嶒。猙獰若鬼魅。狠戾如猛獸。而山又以多獸聞。膽怯者處此。定必毛髮悚然。不以漫游爲可戀。轉以危險爲可畏矣。此外復有石湖岩等名勝。以路程距寺過遠。游者大都捨而不往。邑中好游之斑白老者。每當背鐙初上。豆瓜棚架下。搖扇縱談。其遊雪竇諸勝。某也如何。某也如何。如數家珍。化也筆乏生花。恨不能一一形之楮墨。幸鄞奉長途汽車道。建築在即。他日工竣。好游諸君子。欲一攬雪竇之勝者。爲期當不遠矣。

⊙一日間之果報　天猿

果報循環。爲天理人情所當然。雖遲早有不同。而理無或爽也。昨得京友趙君來函。內述朱某所遇一事。種因得果之速。竟不滿十二小時。且種何因得何報。絲毫不爽。抑亦神奇矣。事爲君所目睹。決非妄構。蓋舉事地點。即君供職之大陸飯店門口也。爰節錄之。以投本報。聊爲世之爲惡作非者。知所戒焉。

供職於西城分局之郵差朱某。前日(照來函原文)因值晨班。跨自由車出外遞信。行經某狹弄內。見有一大蒲包。內有物蠕蠕動。一時好奇心發。下車揭視之。則一肥白之嬰孩也。身旁置有一信。上書「仁人君子台啓」。發而視之。則鈔幣七百元赫然在目。讀其辭。略謂「此孩懇請收歸撫養。功德無量。信內所附微欵。可即以爲撫育費。如有不敷。可通函某號信箱。語句則須秘密。當有寄奉也。至孩四齡時。或有人來認領。屆時當再圖厚報」云云。因明明大家閨秀之私生子也。朱閱竟。狂喜。目睹花綠綠鈔幣。良心頓昧。幣則取之。孩則棄之。復戲以輪輾孩腹。哇然一聲。竟爾斃命。朱絕不顧。鼓輪絕塵而去。歸家。告知其妻。相與狂歡。朱有一子。年方七齡。肄業於小學校中。聰明活潑。冠於其曹。朱夫婦極鍾愛之。朱茲以睪得橫財故。乃市餅餌無數。以待愛子歸。迨料愛子歸來。背包放下。小手索果時。以此與之。必有無限快活也。詎知平日四時許即自校歸來者。是日鐘鳴五下。猶未見愛子踪跡。朱夫婦深滋疑慮。而猶以爲童子無知。必嬉於校中耳。乃同事某甲忽飛車來告。則其愛子方在王府井大街斃命於汽車輪下也。朱夫婦聞此噩音。恍如青天霹靂。幾不知所可。亟馳往出事地點。則倒臥血泊中者。非其愛子而誰。雙手猶捧書包未釋也。肇禍之汽車。早已遠逸。圍而觀者雖衆。而竟未有能憶其號碼者。朱婦號啕痛哭不已。聞者多爲淚下。朱則默默若有所思。形如痴癲。忽力止婦哭曰。孽由吾作。報也固宜。然不料竟若是之速也。哭何益爲。遂縷縷向衆述其晨間輾斃嬰孩事。衆咸稱快。乃收屍去。亦不願根究肇禍之汽車。蓋已深知懺悔矣。日來此事遍傳京師。莫不嘆其果報之速。有神經過敏者。謂肇事之汽車。即私生子之母所有云。此亦非必不可能之事也。嗚呼。果報之速。一至於此。抑何其可畏耶。

瀛談

⊙美議員之泥古　嬰鳴

美議員篤於守舊之積習。可自其不肯廢棄鼻烟一端見之。故事。上議院中副總統席兩旁壁上。各置鍍花鼻烟壺一雙。以供衆需。壺色黑。金屬製。其時俗尙以鼻烟爲風雅之品。議員中幾無一人不嗜之。故非此莫便。自南北戰後。此風寖衰。洎乎晚近。具是癖者。蓋已絕無僅有。而鼻烟壺之設。猶相沿未革。烟之供應無缺。至今爲侍者不貲之資。苟有倡言去之者。輒爲衆議所排。以爲此乃前世之遺風。當珍視而保存之。是亦大可哂也。

⊙爲愛自由不自由　心木

一朶鮮艷自由之花　吾鄉有周女士者。平日醉心自由。喜作新裝。舉凡遇有游藝展覽等盛會。靡不見有女士之芳踪。女士爲人落落大方。與人交談。輒多豪爽之語。絕無小家女兒氣。見者咸稱之爲「自由之花」。

視自由事相馳逐　三月前。女士新交一異姓之友。其人茅姓。人多呼之曰小茅而諱其名。女士因亦以小茅呼之。此「小茅」二字。出諸女士芳口。倍覺可聽。女士有時故意諧其音而呼之曰「小貓。」茅亦不以爲忤也。相交既密。出入必俱。每當夕陽西下時。女士恒與小茅駕自由車相馳逐。(女士亦能自駕自由車)見者多稱羨艷。或有非議之者。女士必出而力斥其頑固焉。

實行同居之愛　上月之某日。女士之親友。咸得一喜柬。則女士與小茅之結婚柬也。是日。親友畢集。女士衣最新之裝束。落落大方。端立演說台上。報告伊與小茅訂婚之經過。並自詡其婚姻之美滿。聞者咸嘖嘖稱羨。深歎有情人之終成眷屬也。

結婚後之不自由　女士自與小茅結婚後。初甚魚水相得。惟女士雖由小姐而變爲少奶奶。顧仍不能改其往日之習態。常奔走於交際場中。復與其他異性相交識。小茅頗非之。時加規勸。女士則反唇相譏。聲言爲丈夫者決不應干涉妻子之自由。但小茅則對之監視益密。出入必相隨。於是女士乃深感結婚後之不自由矣。

夫妻對簿公庭　女士與小茅婚未一月。竟不幸以提起離婚訴訟聞。而離婚之要點。則僅以「不自由」三字爲理由。官詢以汝以何種爲不自由。女士慨然對曰。「身體上之不自由。行動上之不自由。一切皆不能自由也。」官詢以有和解餘地否。女士毅然決然答曰。「絕對不能和解。」

終演成離婚慘劇　至是。官乃復詢被告。「汝願否與伊離婚。」小茅曰。「原告既絕對無挽回餘地。余亦無强迫復合之意。蓋明知强迫復合後之婚姻。亦難得良好之愛情也。」官至是。遂宣判准原告周女士所請。原被雙方即日脫離夫婦關係。於是周女士乃復「還我自由」矣。

不平子先生、示悉弟每日午后半時至一時半必在樂園日報社辦公、如荷枉顧、容而陳一切、弟鵬敬復、

鈔票三張送命兩條

向業綢緞之韓某。寓閘北某里。家稱小康。一日以五元鈔票三張。置之桌上。以備應用。詎一剎那間。爲家犬嘶作片片。悉成紙屑。韓某大恚。持杖失手。將犬擊斃。翌晨。某忽大病。且手足不能動。家人急爲延醫。而某飲藥即嘔。延至晚間。竟畢命矣。(永熹)

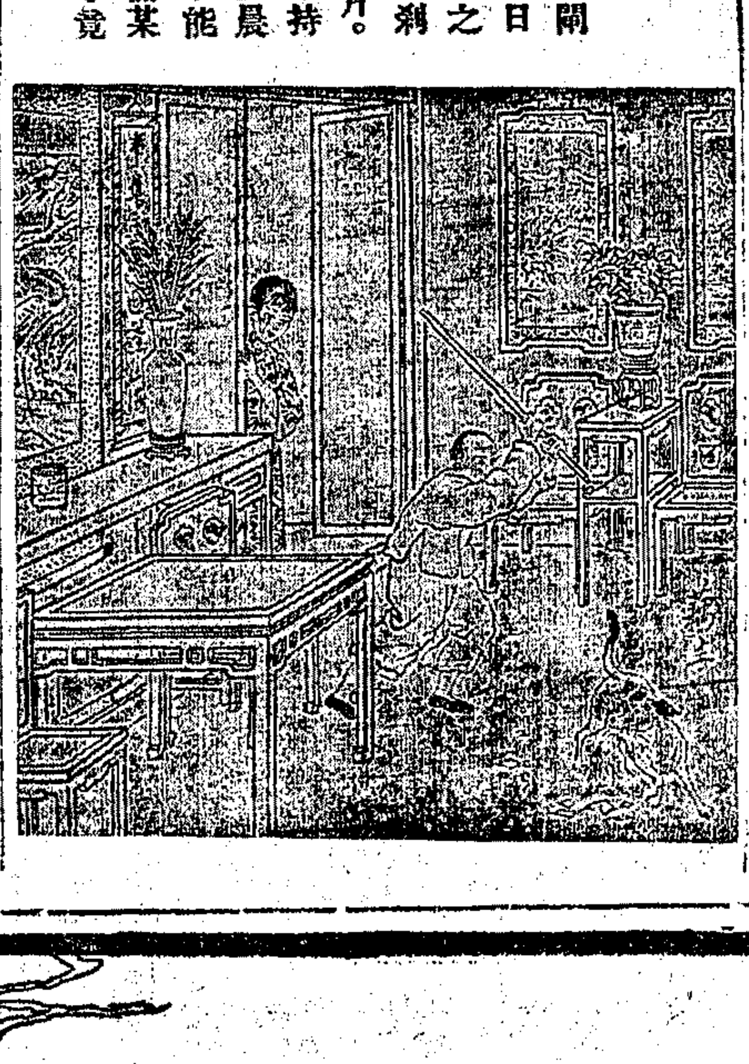

⊙人間地獄(續一七三)　天笑

第七十五回　臨歧小別目送歸鴻　驀地相逢淚凝孤雁

老五微微點頭道。好像那裡見過了的。蓮孫笑了一笑。說不差啊。有點面熟陌生。白蓮花道。我來替你們兩個做個介紹人吧。指着蓮孫道。這位是柯蓮孫柯二少。又指指老五道。這位是楚館老五。蓮孫便假痴假呆道。三小姐。什麼是醋罐老五。白蓮花道。你的耳朶。眞掛到了陸稿薦去了。楚館二字。你聽不眞嗎。楚就是黃楚九的楚。館字更容易明白了。就是戲館菜館小公館的館。蓮孫恍然大悟道。楚館楚館。我好像在那裡。曾經看見過這塊牌子的。白蓮花道。他就在我們的隔壁。你到我們那邊來。自然看見過了。蓮孫和白蓮花正在那裡談話時。楚館老五站在傍邊。不覺看呆了。藕舲道。五阿姐。請坐啦。老五。立客難當。這時老五一隻手伸在插袋裡。卻沒有拿出什麼來。白蓮花道。喂。怎麼呆脫了。拿來噓。楚館老五被他提醒了。笑嘻嘻的從插袋取出一張局票來。授與白蓮花。白蓮花看了一看。說斷命堂唱。又是這樣遠。今天江灣轉來。人也吃力得了不得。我穿了高跟鞋子。跑馬的時候。奔到看台上。跑好了又要到賽票場。走也走得腰酸腿痛了。兩隻脚寫過不是我自己的。他們總叫到公館裡去。寶弄他們自己有洋房。叫人家去充軍。不去了。教他們打一個電話去回頭了吧。楚館道。不要這樣。我們不去。老太婆自己要趕得來了。你不要敬酒弗吃吃罰酒。這是何苦。你總是弼弗過他們呢。白蓮花道。就是他自己來。我不去便不去。脚生在我肚皮底下呀。出堂唱他終弗能把我捆綁了解得去哇。我又不是他肚皮裡鑽出來的。怕他什麼。白蓮花這時一張蘋果臉。漲得臉上格外的發紅。藕舲卻靜靜地躺在牀上。便道。去一趟也沒有什麼。白蓮花把高跟皮鞋在地板上一蹬道。不去便不去。那哼哼。藕舲嚇得不敢開口。蓮孫在旁笑道。三小姐。不要光火。楚館道。老三。我想這眞不值得光火啊。你想。我們現在還吃着這碗斷命堂子飯。堂唱總是要出的。路遠路近。講不出這句話。倘若半夜三更。來叫遠堂唱。可以推頭一句。說人已經睏了。這個時候。天還沒有黑。怎麼說得出一句不出堂唱呢。依我說。還是去一蹚就來。橫豎搭一搭屁股。總算過門了。老太婆也不能再說什麼了。

消夏清品　聯珠牌香烟

此頁報紙印有佛號　諸君閱報至此請虔誦　南無阿彌陀佛　或百遍　或千遍　或十遍　當獲現世十種功德

(一)晝夜常得一切天神大力神將並諸眷屬。隱形守護。(二)常得二十五大菩薩。如觀世音等。及一切菩薩。常隨守護。(三)常爲諸佛晝夜護念。阿彌陀佛常放光明。攝受此人。(四)一切惡鬼。夜叉。羅剎。皆不能害。一切毒蛇毒龍毒藥。悉不能害。(五)一切火難水難。冤賊刀箭。牢獄枷械。橫死枉死。悉皆不受。(六)先所作罪。皆悉消滅。所殺冤命。彼蒙解脫。更無執對。(七)夜夢正直。或復夢見阿彌陀佛勝妙色身。(八)心常歡喜。顏色光澤。氣力充盛。所作吉利。(九)常爲一切世間人民恭敬供養禮拜。猶如敬佛。(十)命終之時。心無怖畏。正念現前。得見阿彌陀佛及諸聖衆。手持金臺。接引往生西方淨土。盡未來際。受勝妙樂。

三子尼弟敬印

美容寶鑰

美容丸　白潔素　拔毛藥　生毛藥　白髮藥　赤鼻藥　瘦藥丸　催睡藥

外埠代售處　太原三晉大藥房　南昌華英大藥房　九江華英大藥房　重慶華盛藥房

亞洲西藥局啓　甲3905

首創老牌

玉容丸　豐容素　雀斑藥水　酒刺藥水　生毛髮藥　拔毛藥　狐臭藥

大和製藥公司發行

一搽斷根　治頑癬藥水

此藥水專治諸般濕毒癬疥惡瘡乾癬牛皮癬一搽即愈永遠斷根 大瓶四角 小瓶二角 上海三馬路新聞報館對門濟

心胃氣痛丹

耳聾復聰丸

蓋世無雙功效神速包愈斷根

耳爛散　程鳳德會賓樓　生和秘製公司

法麟氏　送醫診生　立刻止痛止濁三天包好

立止白濁丸

化毒丸　橫痃丸　白濁丸　下疳散　補腎丸　體虧白濁丸

德法麟氏製藥房

專治婦女體虛挾濕

體虧白帶丸

經痛丸　腹痛丸　程鳳德會賓樓　生和秘製公司

⊙各團體消息

▲南洋大學赴美學生團近聞　南洋大學本屆畢業生張錫蕃·方善垕·顧毓琇·汪經鎔·任家裕·何世傑·金慶章·徐承熙·楊愷通·范承忠·呂大年·張有穀等、均自費赴美留學、前經該校保管員王君鏡如·徐君佩琨、設筵於都益處歡送、並由王徐兩君諄諄勗勉、以光母校、而該生等聞之異常感奮、茲聞該校赴美各生、在船上組織丁卯赴美南洋學生團、以資聯絡、當推舉張錫蕃爲主席、方善垕爲書記、並聞於八月廿三日已安抵横濱、並由該生等公函徐君感謝教誨厚意云、

▲明德學校之新發展　北四川路東、崇業里明德學校、開學定於陽曆九月一日、內設初中三級、完全採用新學制課程、招生以來、報名者日衆、尚有餘額、聞投考學生、有專心研究英文、以便早日謀生者、要求該校添設英文專修科、該校已加允許、酌量添設英文科目及商業要項、預備學生離校後、即可服務受職、現添聘中西男女敎員數位、以便即日開班、附設晨夜校所聘中西敎員、均富有經驗及學識、該校所設晨科、原應工商界學子餘暑補習、故求學者特衆、晨夜校均定於九月一日開學云、

▲商工同人子弟學校近聞　商務印書館工會第一分會附設之同人子弟學校、開辦迄今、已近兩載、邇來因學生衆多、故不得不大加擴充、敎員由六名增至十名、學生由二百名增至三百四十餘名、原有校址、因不敷應用、已由公司撥寶山路左近房屋、歸學校永久校址、刻正興工修築、從事整理、氣象煥然一新、不日即將遷居新址上課云、

▲精武女子體育會十週紀念之盛况　横浜橋精武女子體育會、前晚（廿八晚）在中央大會堂開十週紀念大會、七時許座位已滿、後至者猶絡繹不絕、開會秩序茲錄於下、（一）搖鈴開會、（二）對國旗會旗行禮、（三）恭讀總理遺囑、（簡世鏗）、（四）主席宣佈開會理由、（劉佩規）、（五）唱慶祝紀念歌、（六）演說、（七）新劇、（回家以後）、（八）粵曲、（周少英）、（九）堆砌圖案、（十）京劇麻姑獻壽、（盧文秀）、（十一）武裝跳舞、（十二）國技、（十三）木蘭辭、（朱重三）（十四）蝶舞、（十五）散會、聞該會印有十週紀念特刊、隨塲分送、因地方戒嚴、是晚特提早於十一時散會云、

▲余乃仁昨日宴客紀　余乃仁君、此次由政府保送赴法、因首途在邇、特於昨日上午十一時許、宴請各要人於大華飯店、計到有前司法總長董康·臨時法院刑庭庭長梁雲山·吳博士凱聲·徐博士傳保·俞主任止齋·鈕參謀銘才·前實業局局長陳逸民等十餘人、各有致詞、均甚懇切、直至午後三時攝影盡歡而散、

◉商塲消息

▲泰昌號精製各式燈籠　該號所製燈籠、式樣新奇、如前次歡迎大會之遊行燈籠、兼之顏色鮮艷、火光自內射出、益覺引人注目、蓋在工作方面、能出勝制奇、鈎心鬬角所致也、如喜喪燈籠等、均亦承接、各界定製、可至老垃圾橋北堍天和染廠該號接洽云、

▲國貨華髮霜行將上市　美國惠司康新大學化學士華一鳴、新近發明華髮霜、氣味芬芳、堅柔適度、枕被衣領之間、絕無油漬、爲推廣國貨起見、在愛多亞路廣西路口行將開幕之聯利公司發行、

▲聚豐園營業旺盛　老閘橋北堍新式徽館聚豐園、專以改良徽菜爲職志、開張以來、營業甚形發達、頃聞該園新式徽菜、頗得顧客之讚許、招待設備烹飪等方面均非拘守陳規舊套者所可及、又聞新式徽菜、邇已增加數種、門庭若市、洵爲營業旺盛之徽館云、

▲汪五廷薄利多賣　八仙橋西首汪五廷號、以中秋佳節即屆、特將蔣腿·雨前·龍井·黃山須谷各項、平價出售、薄利多賣、以答歷來顧客之盛意、並聞該號蔣腿、採自浙江東陽、香濃味厚、足爲佳節禮品云、

▲快活林精製龍鳳月餅　南京路快活林食品公司、因際中秋將屆、月餅需用浩繁、特請著名餅師、參以新法、精製龍鳳月餅一種、質料加重、每盒計淨重十二兩、僅售洋二角五分、式樣玲瓏、裝璜華麗、用以餽贈親友、最爲相宜云、

▲震寰之影戲廣告價目表　勞合路億鑫里四三一號震寰廣告公司、係廣告家崔泉聲君所創設、專門經理滬埠各影戲院代登影片廣告、另印價目表、欲知詳情、函索即寄云、

▲上海唱機公司之新出品　該公司自設門市於芝罘路十五號以來、營業十分發達、近來特揀德國頂上機器及一切唱頭零件等、業已運到、現在出品之唱機、堅固美觀、定價又極便宜、優待顧客、照碼八折、並贈送精美片

▲九華綢緞商店開幕攝影

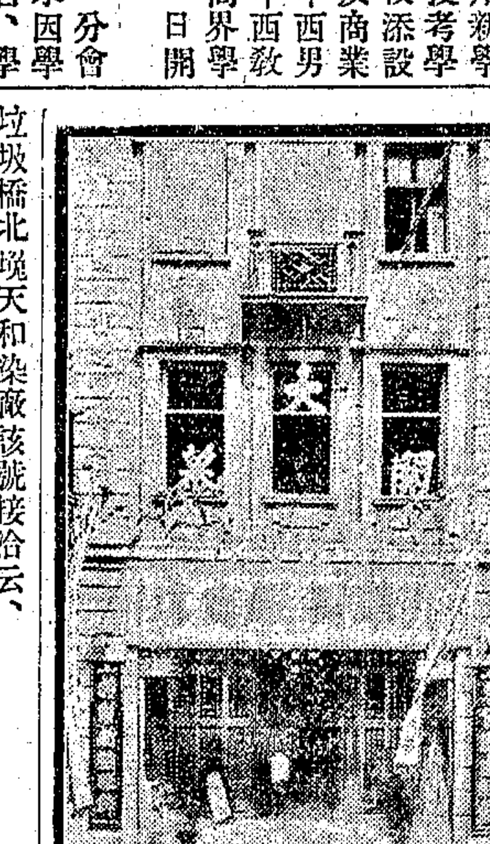

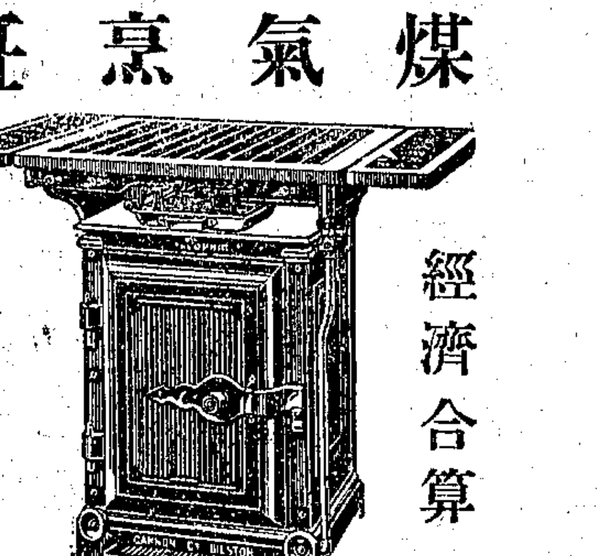

煤氣烹飪

經濟合算　靈便清潔

(1)　垂詢詳情無任歡迎

上海英大自來火行

樓子間南京路A卅一號

梅毒

時間上午[illegible]至晚五時半止星期停診

地址　南京路江西路口南首新康路四號

花柳梅毒蔓於蛇蝎既殺自身又害親友妻孥且常傳染至三四代之子孫如盲目瘋狂腦病癱瘓各種變態病症皆可歸罪於花柳梅毒爲個人爲社會計患者宜及早醫治如有懷疑會否傳染者當從速檢身驗血以免蘊毒發發更須愼於擇醫方能剷除毒根本院特備最新式針藥及各種電療機愛克司光機敦聘中西男女名醫主診統治一切性病早洩。陽萎。遺精。白濁魚口便毒下疳橫痃梅毒等症

巴黎醫院

申報本埠增刊分類廣告

出售

雪園

今日佳餚　不食牛羊肉者可換

午餐一元：圓蛤湯　冷魚生菜沙司　紅煨牛肉紅蘿卜　豬肝番薯醬　鐵排雞　大刀荳　煎番茄　番薯醬　冰淇淋　咖啡　菓鮮　四已

晚餐一元二角半：奶油司班絲脫湯　焗魚酸橘　雞火腿餅番茄汁　烙糖勃林　燜豬排紅汁　烙南瓜　燒番薯　紅蘿卜荳　冰淇淋　咖啡　菓鮮　四已

大餐　小食　冷食　茶點　冰酪　烟酒　潔淨精美　隨叫隨送　照碼實洋　不另加一　電話W6111

安樂園

中秋月餅的好處大概無人不知道用不着再說了深信上年食過安樂靚餅的人們不消說是必定翻尋味的但當中有未經嘗試的呢請你不用懷疑着[illegible]

[illegible]

店址北四川路東武昌路　電話北二千八百零五號

譽滿春申

惠福花紙　自發行花紙以來已屆三載[illegible]

惠福花紙總發行所　南京路勞合路口　電話中央九一七〇七[illegible]

▲最優等汽車廉價出售　茲有一九二六年派克Packard牌[illegible]

北京一得閣墨汁

純用國產原料配置而成歷夏不臭經久不沉較之用塊墨節省且免去研墨手續甚合各行號學校習字簿記之用

批發處　上海英租界麥家圈仁里內　一文閣京貨莊

代售處　各箋扇筆墨店　庚E1748

全國國語敎育促進會編　國語羅馬字

說明詳備…舉例明晰　一冊二角特價一角六分　上海南京路文明書局經售

1926年雪鐵龍出售

茲有一九二六年式雪鐵龍新車一輛機件節省可以十分完好起落油漆新[illegible]如合意者請接洽試車[illegible]　庚E1784

▲地產出售　茲有坐落貝當路地產一畝[illegible]　接洽請向[illegible]

▲警犬出讓　茲有德國種雄警犬一頭[illegible]　甲E4107

▲出售　茲有原廠美字汽油十七匹[illegible]　甲E4123

▲傢具出賣　茲有坐落法租界[illegible]　甲E4122

避暑去暑的網球鞋　[illegible]　陳嘉庚公司啟　庚E1255

▲古錢古玉出售　茲有中國歷時三重千三年古錢數百種[illegible]　甲E3856

啟事

上海渡船公司　本公司備有大小火輪多艘[illegible]　電話中央一一九六一一九五　庚E1547

▲張善孖啟事　善孖已由東返國此後畫件仍寓西門路西成里一百六號[illegible]　庚E1673

▲購產業者鑒　欲購上等住宅者[illegible]　電話中央八二二二[illegible]

上海南京路中文明書局　秋季大贈品　下列各書購滿一元贈券實洋三角

評註詩文讀本類

秦漢三國文評註讀本　南北朝文評註讀本　唐文評註讀本　宋元明文評註讀本　清文評註讀本　古詩評註讀本　唐詩評註讀本　宋元明詩評註讀本　清詩評註讀本　清代駢文評註讀本

名人選定詩文類

曾滌生選本韓昌黎文　曾滌生選本柳子厚文　曾滌生選本歐陽永叔文　儲同人選本蘇明允文　儲同人選本蘇子由文　茅鹿門選本王介甫文　茅鹿門選本曾子固文　曾滌生選本歸震川文　沈歸愚選本侯朝宗文　朱梅崖選本方望溪文　王吉人選本龔定庵文　江劍霞選本姚姬傳文　王鑑吾選本梅伯言文　王鑑吾選本管異之文　王鑑吾選本惲子居文　王鑑吾選本曾滌生文　嚴芝僧選本吳南屏文　嚴芝僧選本張廉卿文　王漁洋選本孟浩然詩　沈歸愚選本李太白詩　沈歸愚選本白樂天詩　沈歸愚選本杜少陵詩

詩文集類

古文辭類纂評註　古文辭類纂評註　續古文辭類纂評註　國語詳註　戰國策詳註　校正古文觀止　古文觀止　續古文觀止　古文筆法百篇　鉛字版東萊博議　大字東萊博議　東萊博議約選　現代論說叢刊　陶齋尚書　速史　有光紙　錢牧齋全集　錢牧齋初學集　精字鈔牧齋全集　大字隨園全集　樊榭述陽全集　譚瀏陽全集　小倉山房文集　明清八大家文鈔　保朝六才子文　魏叔子文　汪堯峯三家文合鈔　兩漢三國八朝全詩　晉代北詩精華錄箋註　八牧齋詩評註　錢義門詩鈔　何珊瑚鈔　洪次回疑雨集註　王本後山詩註　彩本陳后山詩註　鈔介山房詩集　小倉山房詩集　現代十大家詩鈔　蔣心餘詩鈔　遼雪松三家詩選　銅琵琶金綴

聘請

▲劉葉蘇紡生代辦譯務　[illegible]　甲E3889

▲廣告　本洋行開設在滬[illegible]　甲E4123

▲朱玉蟬女史鬻畫　[illegible]　庚E1751

▲湯臨澤潤例　[illegible]　庚E1049

▲杜樸工改訂診例　門診上午八時至十二時[illegible]　甲E3726

▲招請保險經理　[illegible]　甲E4118

▲聘請粵籍國文教員　[illegible]

▲教職員待聘　[illegible]　甲E4072

▲敎師待聘　[illegible]　甲E3998

▲速記敎員待聘　[illegible]　甲E4132

▲待聘　[illegible]　甲E4036

▲人才待聘　[illegible]

欲開設醫院診所房屋注意　[illegible]　庚E1787

出租

▲學校招人接辦　[illegible]　甲E4094

▲新屋召租　[illegible]　庚E1749

▲洋房招租　[illegible]

▲房屋召租　[illegible]　甲E4121

▲房地召租　[illegible]　庚E1625

▲免小費石庫門店面召租　[illegible]　甲E4020

▲店面出租　[illegible]　1547

國醫劉川百包傷科筋骨推拿　[illegible]　庚E1707

▲耳科專家　[illegible]　甲E3862

痔瘡花柳戒煙性病　戴葆成　[illegible]　庚E1730

花柳　送診一元　[illegible]　庚E1790

敎育

洋年輕女子　[illegible]　甲A4007

包醫花柳病　[illegible]

眼耳喉鼻專科醫師李清茂診所　[illegible]　庚E1785

武昌世醫楊秉三小川由漢來滬　寓英租界四馬路中和里一十五號　1609

職業中學夜校招生　[illegible]　庚E1725

▲教授英文　[illegible]　甲E4026

▲留美女士教授英文　[illegible]　甲E4023

▲西人教授　[illegible]　甲E4114

▲百祿跳舞學堂　[illegible]　甲E3874

西人一位口授英語　[illegible]　庚E1783

英文商業夜校已開學男女兼收　[illegible]

▲西人教開汽車　[illegible]　甲E4101

▲英文日夜學校招生　[illegible]　甲E4113

商業夜學　[illegible]

英法夜社招生　[illegible]

致柔拳社擴充廣告　[illegible]　庚E1760

振華打字專科學社招男女生　本社創設二十一年係海上最老之打字學社教法最善功課最備成績最佳已有口皆碑三個月畢業並能介紹職業欲閱詳章來取虹口乍浦路聯安里

明德學校晨夜學部　西女士教授英文　本校爲訓練學者會話準確口音起見聘西女士敎授（夜級）分五級男女兼收額無多報名從速（章程）函索即寄（校址）北四川路靶子路東崇業里

本欄徵文

本報添設增刊分類廣告以來頗蒙各界稱便蓋效力大而取費廉又且別類分門易於瀏覽以此當荷惠登諸君賜函稱謝惟分類廣告之功效雖大亦在用之之得法始能事半功倍故特另闢一欄專載徵文以經驗之談供公衆借鏡凡曾惠登增刊分類廣告者皆可按照該廣告所生之效力編寫之方法應用之便利及實驗之心得撮要言之一經採登當即薄備酬資以答雅誼謹附投稿簡約如下

一、應徵者以惠登本增分類廣告者爲限投稿時須將所執分類廣告發票或收據一併寄示爲憑

一、題目聽便而文字內容要以述明自己所登之分類廣告如何有效力如何能便利等等爲主且不得逾六十字

一、稿寄申報本增分類廣告部每稿一經登出敬奉酬金一元

一、應徵稿件每滿百篇即由廣告專家或由閱者品評擇其最佳者由本報臨時酌定辦法另奉酬勞

一、字跡必須清楚稿下簽名蓋章以便領酬時核對否則以卸酬論

一、上列數條務希照查否則祇能割愛

申報本增分類廣告徵文部敬啟

套及外國表鍊一根云、

▲月宮飯店開創立會紀　北四川路月宮飯店跳舞場、日昨午後假座北園酒家開創立會、紳商如馮少山馬仲文趙傳鼎林曉棠王秋湄鄧邃士孫春生鄭仲明等數十人、均相繼報到、公推孫春生君爲主席、並由孫君報告創辦情形、當以海上跳舞日形發達、紳商仕女俱以此爲娛樂地、而各種跳舞場由外人創辦者居多、其中利權損失、不知幾何、同人等有見於斯、遂由鄭仲明君發起創大規模之跳舞場、最新式旅社、以及各種娛樂場、應潮流之需要、以期挽回利權、察看地段、以北四川路老靶子路業廣公司之崇業里原址、爲華租界交通要道、市面熱鬧、因決定於該處建築最新式洋房、籌備月餘、工程已楚楚可觀、預計陰曆十一月必可開幕、各股東認股現在十分踴躍、將來繳足惟有截止、嗣鄭仲明君詳細報告籌備經過情形、嗣各股東如梁鎮廷鄧邃士梁濟猛王行烈羅澤鑑等相繼演說、至五時始散會、

▲蜀通森珍品莊行將開幕　電影界趙筱俠君、原籍滇南、近與其友黃君、合組一蜀通森商品社、於三馬路大舞臺對門、專售滇蜀耶鹿·銀耳·茯苓·肉桂·以及西洋參·燕窩·珍貴補品、定價從廉、業定於本月初八開幕云

▲文明廉價字帖　南京路文明書局所出習字帖、不下百數十種、印刷最爲精良、售價又甚低廉、爲中小學最合用之習字範本、該局自前日起舉行大贈品一月、各項字帖、購滿一元贈寶洋二角云、

▲萬鑫昌珠號中秋廉價　三馬路石路口萬鑫昌珠號、經理張秉鑫君、現從外洋回國、精選上等鑽石珍珠翡翠等物、特聘技師專鑲玲瓏首飾、現屆中秋佳節、各界如購禮品者、可向該號選購、一律八五折、並且該號準備現金、專收新老光珍珠翡翠寶石等物、其價從豐、日來門市部甚爲擁擠云、

⊙醫藥訊

▲中國瘋病專門醫院之成績　虹口新記浜路電車站口中國瘋病醫院、始創迄今、將屆十載、該院院長陳引塗專家、研究瘋科、已有三代、故此往診者、採用根本治療法、近有陳霖章之四肢軟瘋、經其診治立即痊愈、業已刊登廣告誌謝云、

⊙劇場消息

▲評上海公司新片楊貴妃　近年來上海的影片片公司、互相拍攝古裝劇、以相號召、主持其事的人、大都胸無點墨、在新舊劇中、尚且是個門外漢、而遑論研究古時服制、於是所攝的古裝劇、就非古非今、非驢非馬、要知道他們西洋各國、攝製中國影片、是侮辱吾們華人的、現在中國人自己拍攝古裝、也鬧種種笑話、豈不是被他們恥笑麼、而且他們還自以爲得意、雖然是得到一時的蠅利、到後來必定要給國人所唾棄、現在上海公司有鑒於斯、攝一古裝劇、藉一矯正末俗、其劇就是「楊貴妃」、這片的主角、是賀蓉珠和陳寶琦二人、賀蓉珠嘗主演過「弟弟」「小公子」「重返故鄉」「傳家寶」諸片、頗得看客所欣賞、現在主演「楊貴妃」、嬌態玲瓏、頻笑動人、表演亦頗絲絲入扣、陳寶琦的唐明皇、表出一個風流天子的情形態度、於無影之中、溢於面部、這片的服裝、是悉心研究、雖是一靴一帽的微小、也很煞費苦心、其他如宮殿中的宮柱龍椅、無不富麗堂皇、莊嚴顯赫、無物不嶄其象眞、無人不求其類古、預料將來開演時、必定備受人歡迎的、（示）

▲中央最後一日開映「花國大總統」　中華第一影片「花國大總統」、昨前二日開映、每場觀衆滿坑滿谷、咸盛稱該片之佳善、而楊耐梅女士之「寒夜曲」、尤受歡迎、今日爲在中央開演之最後一日、本擬續映數天、因新中央已定於明日起開映、故對於未及觀該片之來函觀客、頗爲抱歉、如今日未能往觀、祇得自明日起、往新中央參觀云、

▲天一青年「白毛腿王武」即將開攝　天一青年影片公司即將開攝之「白毛腿王武」一劇、關於服裝一項、已由吳子安陳德懷合作圖樣、委某名匠特製、道具等物、亦多籌備就緒、惟人選問題、至難解決、蓋劇中主要人物、均有絕世之技能、自不可濫竽充數、該公司爲愼重劇情起見、擬聘某等著名武術家担任、現已在進行中、並聞劇中有各種機關佈景奇妙無倫、正將着手佈置云、

▲華商影片公司之進行　華商影片公司自組辦以來、創製苗裝影片「蠻荒艷遇」、刻接駐川職員來電報告、已與苗酋會長、接洽就緒、除命傷苗孫担任角色外、并允爲隨地照料、聞該公司即將率領全體職演員、赴川邊攝取、導演傅卓羣、以斯劇攝製、手續異常繁頤、特商請葉晢裳担任合作、以新藝善、大約臘鼓聲中、當可竣事云、

▲開元「婚約」特刊之編製　開元影片公司陸潔照導演毛劍佩費柏清陶雅雲等合演之新片「婚約」、攝製迄今、已屆一月有半、全片刻除略有補攝者外、已完全竣事、字幕書寫、亦早完工、聞該片特刊近已着手編輯、由沈吉誠主編、撰稿者俱係海上有名巨子、印刷者爲大東書局、而該書係十六開本、以銅版道林二種紙張精印、聞除特約各家撰稿外、並歡迎外界投稿、以討論關於電影之稿件爲主、錄取者重酬、可直寄天主堂街華大銀行二樓該公司編輯部不悞、

▲亞東攝取一言難盡之外景　亞東公司滑稽影片保祿導演之「一言難盡」、開攝以來、已近匝月、連日天晴、該公司職演員等無日不在陽光下、從事攝演工作、備極辛勞、日前該公司又應外埠片商代表之請、欲往參觀攝片、而是日適值開攝「一言難盡」片中第三十四幕外景之期、因之職演員出發時、曾偕外埠片商代表同往、計乘汽車有九輛之多、魚貫而行、至滬西徐家匯附近開攝、其大略情形爲一少年、因受其父之約束、乘隙出外、私訪情人、事被其父所悉、乃帶領僕役大隊人馬、趕往找尋、復在一洗染公司中覓得此少年、窘狀畢露、狼狽而歸、妙趣橫生、見者捧腹、當時在場參觀之片商代表、頗覺滿意、待攝演既畢、夕陽已將西下、始各乘車而歸、

⊙天氣報告

徐家匯天文台昨日下午四時三十分氣象預報云、天熱有雲、此間海濱有東風、東海及琉球四週天氣惡劣、颶風將北進至琉球之西、巴林塘海峽內有副低壓中心、向西北西方進行、故台灣海峽天氣惡劣、又昨日下午三時前二十四小時內本埠氣溫最高九五·五、最低七七·五、去年同日最高八七·〇、最低七三·一、

本行又運到

巴黎名家石刻陶瓷美人數十種

陳列店面歡迎參觀

法租界霞飛路　漢藝洋行謹啓　E庚9721

電灶

完全清潔　毫無煤屑

工部局電氣處

樣子間　南京路廿六號

辦事處　福州路十七號

電話　中央六六三〇一

中央銀行行長周佩箴先生爲蔣總司令夫婦定放照相事致本行副經理王也樵君之函

中央銀行總行用箋

也樵先生台鑒日前晤教爲快承送蔣總司令夫人照像並像片各一幀所照精美傳神殊深欽佩此致貴公司油畫五尺彥盛擅專此順頌

日祉　周佩箴謹啟　六·七廿九

附像片三枚

美國芝加哥寫眞公司出品放大油畫照相維肖維妙精美絕倫茲因總廠三十三周紀念特別犧牲血本贈送五千張每張祇收六元及十二元兩種（原價三十二元及四十四元）如蒙諸君參觀樣品請駕臨博物院路二十號接洽或打電話至中央二五六三當即派員前來

利斯洋行啓　E1792

？疑問之符號也、其形似耳。蓋問者欲「聞」、耳之職司也。

何所問？

問：如何可購一無線電話收音機、永無缺憾、而永能飽享耳福？

答：購開洛五座燈收音機、（Wavemaster）爲惟一之解決辦法。

問：如何曉得？

答：百聞不如一觀、請於每日上午九時至下午六時之間、隨時至開洛公司、當面試驗、便知眞正之價值。

上海南京路十二號　開洛公司　專門發售無線電話收音發音全套機件以及一切應用零件材料

上海婦女慰勞前敵兵士會茲將南洋游藝會各部收入披露如左

彩券部一千二百元　跳舞廳一千三百三十元〇二角五分　書畫古董部八百六十四元七角九分（附）中央戲院賞花　化裝品部五百一百七十五元　雙毫六十二個　鮮花部五百九十二元三角　雙毫八百個　香烟部五百另五元　玩物部一百八十五元五角　糖菓部一百三十三元　冷食部二百二十元

上海婦女慰勞前敵兵士會茲將各界捐款總披露於左

萬國體育會三千元　遠東運動會跑馬……　常炯堂一千元　中國銀行七百元　陸先生五百元　劉吉士君五百元　交通銀行五百元　楊在春先生五百元　中南銀行四百元　金業交易所四百元　先生三百元　陸先生二百元　大陸銀行二百五十元　蔣作賓夫人二百元　薛文泰先生二百元　通商銀行二百元　鹽業銀行二百元　正金銀行二百元　施先生二百元　汪海澄君二百元　中孚銀行二百五十元　浦金公司一百元　溢中銀公司一百元　李煜堂君一百元　新新公司一百元　上海興業銀行一百元　姚先生五十元　徐棠先生五十元（？）　陳先生四十五元　中國攝影學會三十三元三角八分　施太太二十元　黃伯樵夫人十元

上海婦女慰勞北伐前敵兵士會茲將各界捐助物品總數依先後次序披露於左

[illegible]

上海技藝藝員總聯合會
游藝一覽表

聲舞臺（首先發明）（大八提戲）　全新平佛愛新本多子狸貓換太子　龍飛傳

選移聲明　滑稽宣卷　陸嘯梧　改良唱春　本堂新滑稽念偷如另相歡處一大一另話　接會八本景元全新佈如無任接沿電話四百八號

絕頂女子蘇灘文武戲法　施湘芸　施湘蓮　施步雲　飛來鳳

鳳鳴社全體女子蘇灘　錢鳳珍　錢鳳玉　錢鳳弟

選移聲明　張玉林　張玉英　張鳳翔　童子雙簧　男女戲法

選移聲明　葉如玉　東新橋浙江路同口春坊二弄

百鳥朝鳳　人笑　戲迷　吉三　評相聲　特別技藝

胡壽慶　新奇魔術　女子戲法

遷移聲明　邱聘卿　拉大戲兩班四價八元　十廉　筱翠花

文八大舞　線戲臺　電光行頭　狸貓換太子　諸葛亮招親

吳品如　中西幻術　乾坤戲法　貴府堂會相請英界三頭電話中央二八五三

王彩雲　王美雲　張鳳雲　男女唱坐蘇灘古裝八角

乾坤范珍珍　少山　競爭廉價十三元八角　男女親到　范盈盈　醉春　蘇灘

新增特別電燈擔　外加兩元四角至大慶里二百十三號

改良滑稽大戲　老東瓜　廉價兩班十六元八角　文武京戲　桂芬　于　晉大戲　百九號門牌

新添電燈背景化裝滑稽歌曲競爭六八十元　費西電燈　冷西新担

怡紅社女子蘇灘　張素蘭　張月蘭　張瑞蘭

邵文濱　乾坤會唱　風雅申曲

田永奎　文武戲法

少蘭丁　改良申曲　男女合演十六元八　婉娥丁

玉韻集全體女子蘇灘　蔣婉貞　蔣寶貞　蔣素貞

戲迷加外開火車三簧　黃杏珊　黃笑芳　陳鹿鳴

陳恩金　寗波南詞　何貴章

獨腳戲外加飛水　王先能　錢先量

精神團　張冶兇　易方朔

鴻運全球歡迎大新舞臺　霸王別姬　虞姬　全部飛龍傳　狸貓換太子　全部梁武帝

久蒙歡迎　最著名最才藝　眞實唯一女子蘇灘　王美玉　王寶玉　王愛玉

由京來申文武技術團　王福順　敬王福來　王春來　文　甄福貴　陳王　雲山

馬金生　改良申曲　男女合演

新新獨腳戲　江笑　外加　笑雙簧

周逝回原家　筱虹　女子雙簧　乾坤蘇灘

筱桂蓀　乾坤蘇灘

海泉　月娥　莊莊

化裝　十元坐唱　八元二

星期團

男女合演

科天影　魔術

莫悟奇

改良申曲男女合唱　王筱新

陳昌浩　四明南詞　競爭減價

沈回易方　南申　拉戲書　啟事

孫是娥親授申曲班　劉子雲　張美雲

本報本埠增刊分類廣告
四大特色

刊費每字六釐只省　手續簡便照稿登當日惠　地位好讀者便目見　收效宏紛來應者至

藝術界

⊙日本秋季之美術展覽會　卓君

▲陸續在上野美術館舉行

日本美術團體、以東京城爲最多、著名美術團體、亦大都紛設於東京、每年秋季、各美術社美術會、相率舉行大規模之展覽、

日本各美術團體、須於秋間、陸續在上野美術館、舉行展覽、九月三日、日本美術院、（按日本美術院爲抗帝展而獨樹一幟、爲有數之私立美術團體、創始於明治三十一年、其舉行展覽會、得稱爲院展、）假上野美術館開展覽會、同時二科會、（按宗旨與日本美術院大致相同、而以專究西畫爲號召、二科會之優點、在於能具潑辣之精神、清新之藝術、其聲譽之廣大、不在日本美術院之下、）亦開展覽會、院展與二科會、同時舉行、使參觀者益得充量爲比較的批評、而予民衆以更有力之提撕警發、

九月八日、有美術協會、（按該會亦爲日本東京有數之美術團體、）日本南畫會、聯合展覽會、出品甚多、琳瑯滿目、屆時盛況、可不待言、

十月十日、又有一美術協會、舉行展覽、十一月中、更有大規模帝國美術院展覽會之展覽、屆時車水馬龍、無待著卜、

武者小路、志賀、佐藤、椿貞雄、河野通勢氏、爲聯合日本美術界起見、擬邀帝國美術展覽會、二科展覽會、國民美術協會展覽會、等有力之美術團體、而舉行聯合展覽會、聯合展覽會、一同大美術展覽會、但日名子負氏等之構造社、主張於九月中、假上野美術館、開第一回之展覽、

又中牟田三次郎氏等、素努力於雕刻、而雕刻上之出品、亦極有聲譽、此次彼等出品、合計五十餘焉、擬將此五十餘件之雕刻品、於二科會展覽時、附帶展覽、以予美術界對於雕刻之注意、而以促進雕刻在美術上之重要、

⊙影劇與少年男女　澤人

影劇的被認爲社會教育機關、尤其被認爲少年男女的教育機關、不是自今日始、但是議論電影與少年男女的關係、到現在卻更加紛紛然了、像日本第五十二次議會裡、竟有二十三位的議員、提出十五歲以下的少年男女禁止觀覽電影的議案、據日人之調查、因電影之暗示、而少年男女之犯罪、日盛一日、在關西地方、一個少年毫無理由地殺死了他自己的妹妹、調查的結果、是模倣影劇裡的動作、東京某女學校的學生、竟寫信給電影男明星、請明星親筆寫一個名氏給她、於是引起了風儀上的問題、所以難怪議員提出少年男女禁止觀覽電影之提議云、就我們看來、只是女學生寫信給明星、沒有什麼大不了、也不成其爲風儀上的問題的、否則、何以男子讀了某女作家的小說而致函於著作者、即不成風儀上的問題呢、何以男子看了女優的表演、送花籃給女優、也不成其爲風儀上的問題呢、女學生的要求男明星之親筆署名、所以即認爲有害於風儀者、無非仍是男子中心社會的壓迫女子的表現而已、

教育機關的影劇所受非難、約有二方面、㈠生理衛生方面、㈡心理道德方面、前者像舊影片的損壞觀衆的目力、影戲場中空氣不潔的損害一般的康健等等、後者、即因受影片之感化而犯罪而生種種惡影響、如前述日本男孩殺死小妹、即其一例、但是我們應該注意的、少年男女的犯罪行爲、不能因爲他們愛好影劇、就完全歸罪於影劇、愛好文學哲學的青年男女、不少有自殺墮落者、試問我們就能把文學哲學來攻擊嗎、影劇和文學哲學同樣地決不使人犯罪墮落、只是不健全的文學、哲

奧迪安大戲院　今日開映

最著名滑稽愛情片

公主飄零

ALBERTA VAUGHN in THE ADORABLE DECEIVER

時間　下午五時半　九時一刻　每逢星期六星期日加映三時日戲一次

價目　日戲六角八角一元　夜戲八角一元二角

汽油船兜風

請看黃浦風景

每小時原價四元特價三元可乘十餘人無論日夜隨時可僱　售票處二馬路外灘新關碼頭

黃浦輪渡局　電話中央一三九五

新市遊戲場　虹口小菜場梧州路中

喜劇　邱笑笑　笑劇團　武術團　技擊　趙笑林　小桂林　黃寶筱　施施本　毛筆　李喬才　特別進時調　古裝蘇灘　門票每位小洋二角　異常動聽

胃病仙丹

此散能治各種肝胃氣痛用上等名貴藥料製成凡患肝胃氣痛各症無論遠年痼疾初起新病無不藥到病除數服後定能永遠斷根如患胃氣病者請速購服每瓶大洋五角　代售處上海漢口路申報館廣告處　抱經堂啟

神仙世界女子京戲八月初四日夜戲目

門票每位大洋二角場內招待一律女子各場參觀不另取資附送汽水一瓶飲取聽便

查桂芬　小笑李蓉蘭英　（石梅艷）石鑫培　董月紅　小玉蘭　李翠蓉　董碧雲　汪梅艷　石叔　石岩　（日戲）浣紗女　賞中秋　黃袍　蘆花計　水闢　（夜戲）山海關　金台　黃飛　珠寨　斬草　天峰　英紅　草藕　化合演　官紙慶頂珠

神仙世界百祿登魔術劇團

門票每位大洋二角場內招待　一律女子　各場參觀不另取資

苗日茂　馬定法　顧劉秋　張愛琳　陸幼蘭　桃　陸笑蘭　花　顧亞兒　運　趙雪芳　華民強　陳永康　童奇保　機關奧妙　奇異背景　日夜開演　新穎趣劇

神仙世界文明新劇日夜戲目

門票每位大洋二角場內招待　一律女子　各場參觀不另取資　隨同門票附送汽水一瓶飲取聽便

張恨儂　方映游　王呆公　慎愁紅　王死恐　李曼英　黃鵑聲　王曼君　鄧醉春　馬恨情　初四日戲　宦海潮　初四夜戲　二本張勳

永安天韻樓大京班初四夜戲

孫瑤芳　黃韻笙　趙海山　陸少林　吳寶奎　小陸子良　瑞亭　琴艷芳　小李勝　長蕙卿　周逢春　伍雪德　何頤雪　鞠德　何張　印君　趙茂山　宋江鬧院　狸貓換太子　十九本

永安公司天韻樓露天影戲

開映著名社會中國佳片

探親家

欲知詳細劇情請閱天韻日報

小世界乾坤大劇場初四日夜戲目

門票每位小洋二角全體女子招待各場概不另取看資

倪文龍　劉先臣　富仙舫　趙鏡金　張雲貴　單珊醉　張德惡　鄭元　劉笑鈴　倪先臣　單文南　張龍鳳　趙德胭　元紫落　（日戲）捉放　落店　三進士　雁橋　妃酒　虎村　看香頭　五台山　陽關　凰嶺　脂虎　馬湖

小世界愛華社新劇初四日夜戲目

門票每位小洋二角場內招待一律女子各場不另取資

任飛熊　謝鳳翔　王美儂　陳明珠　王情夢　侯春候　王美霞　周楨增　張桂生　湯桂枝　錢天儂　唐笑儂　諸亦珍　（日戲）慈翁惡姑　（夜戲）後本白鶴圖

小世界越劇初四日夜戲目

門票每位小洋二角場內招待　一律女子　各場參觀不另取資

張小巧　張忠德　金梅榮　周伯林　趙永笙　童正初　金雪芳　謝碧雲　紫金相　應榮芳　黃雲仙　倪笠生　俞傳海　（日）下本鸞鳳釵　（夜）後本香蝴蝶

小世界八月初四日影戲

門票每位小洋二角場內招待　一律女子　各場參觀不另取資

長城公司出品　愛神的玩偶

時間　新劇場　五點至七點半　露天　第一次八點至九點一刻　第二次九點至十點廿五分

崑劇傳習所假座徐園八月初四日夜戲

每逢星期六日下午二時開幕　夜戲每晚七時開幕

（訴魁）（鬧莊）（掃青）（做鞋）（夜課）（燒香）（羅夢）（刺虎）（絮閣）（小宴）（驚變）（埋玉）

新新花園新聲大劇場　門票二角　不另取資

全部雷峯塔

筱月林　王蘭卿　趙志秋　趙君甫　宦鳳池　俊妻　宸鳳　王黨　英　蔣　（日戲）砂痣　江關　百樂　火燒　涼樓　同惡報

新新屋頂花園　門票二角　不另取資

坤明團女子歌劇

六喜　筱劉　劉笑仙　翠峯　德麗　朱小鳳　李雲鵬　小琴　（日）合家和氣　（夜）打狀元

張治兒　易方朔　精神團　（日）大小騙　（夜）你又跑了

新新花園鐘社男女新劇

頓楚蓀　邵彩琴　蔣呆兒　張大公　宋痴僧　夏天人　葉文英　林雍　秦容　董哈哈心天　凌優優　吳夢笑　胡化恨

（日）孤兒報仇記　（夜）乾隆皇帝下江南

榮記大舞台

暫停修理一俟工竣即行開幕

即三馬路大舞台原址

盛記大新舞台暫停擇天數吉開演

法租界共舞台　男女合演　八月初四夜戲

（價目）特包八角　頭包六角　特廳八角　頭廳六角　二廳二角　三層三角

小蘭春　盧翠蘭　張少泉　王漉川　粉菊花　林樹森　于雨亭　陳彩霞　李桂芳　袁小樓　合演　姚玉蘭　姚玉英　張月亭　苗勝春　王文祥　雙獅圖　海鐘　新叭蜡廟　赤壁鏖兵　二本女俠呂四娘

天蟾舞台　男女合演　八月初四夜戲　電話中央二三七

（價目注意）特別包廂八角　頭等正廳四角　三層花樓三角　三層特等二角　三層頭等一角

魏德奎　陳永奎　琴秋芳　劉韻秋　高百歲　白牡丹　劉漢臣　麒麟童　琴雪芳　王芸芳　劉奎官　郭玉蓉　董志揚　彭春珊　劉桐軒　陳寶峯

新排七本　新劇八本　初次華麗　啟綠演

大世界京班初四日夜戲目

西遊記　大聖出世

陳菊芳　邱德成　范永慶　小小李桂元　花蓮芬　李翠琴　郭坤泉　獨　法門寺　下河東　徐策跑城　李陵碑　花田錯　木關

大世界競社新劇八月初四日夜戲目　不另取資

周石青　章曉霞　徐素秋　王元能　俞樵　翁擁　章翠　胡君　安彩　張霞　董天厄　張懷玉　王美琴　吳鐵魂　（日戲）後本楊乃武　（夜戲）頭本閻瑞生

大世界鴻福堂紹興文戲八月初四日夜戲目

曹得富　沈九霞　張配紅　姚芳松　張支美　葉得寶　趙雲鳳　張雪芳　雪玉梅　王永春　沈桂芳　俞存喜　駱福林　朱小寶　李泉奎　金世江　黃半奎　王雲龍　俞福言　（日戲）馬家搶親　（夜戲）後本香蝴蝶

大世界老慶豐班寧波戲八月初四日夜戲目

鍾中軒　小奎奎　小月紅　陸福天　楊玉亭　望月樓　史安福　韓承桂　鮑亭　于榮軒　朱子彪　王雲飛　金金福　（日戲）砂礫兵籙山　（夜戲）贈錦裘　白水灘

大世界民鳴社男女揚州戲八月初四日夜戲目

劉文城　筱玉鳳　筱玉英　臧雪梅　筱玉蘭　筱琴宏　徐選　喬樂爲　筱玉翠　沈筱梅　（日戲）鬧客店　後本徐子建　（夜戲）送灰麵　五本合同紙

大世界天韻社南方歌劇八月初四日夜戲目

吳維新　樊笑倩　張志鸞　孫和尚　褚雲飛　曹儒君　陳雅秋　張艷　沈衡　顧偉　朱延　潘似　褚雲　王桂　黃玉　金德　史生　（日戲）珍珠塔　（夜戲）西廂記

先施樂園京班　鐘點復舊　初四日夜戲目

（日十二點起至夜十二點止風雨無阻）

十二本狸貓換太子

唐秀蓮　劉榮軒　賈春虎　路凌雲　景雲韻　應寶琴　鄭蓮君　麟　貞女血

先施樂園優美班　鐘點復舊　初四日夜戲目

（日十二點起至夜十二點止風雨無阻）

貞女血

張美英　王子雲　劉鳳霞　劉少艷　張紅崑　張曉茂　花義俠　小鳳處　王翠雲　張美英　劉鳳霞　花義俠　廣州城　泗洲城

先施樂園新聘杭州武林班男女合演

吳美英　秦文榮　楊福壽　陳嘯岑　孫半笑　沈翠紅　楊菊英　韓君元　池秋聲　魯醒夫　潘雪艷　茅影夢

日戲　無情記　夜戲　雙珠鳳

學、影劇損害不健全的少年男女、使不健全的少年男女犯罪墮落、所以影劇與少年男女的關係上成爲問題的、是在如何使不健全者成爲健全、如何供給以健全的作品而不給以不健全的作品、

禁止觀覽電影實在是最愚笨的事情、因爲、第一、影劇即使有弊害、但在另一方面殊有極大的利益、第二、影劇是有引人愛好的魔力、電影既是此二端而尙欲禁止、如何能收得效果、如何不是愚笨的事情、

活動、刺戟、色彩和變化、這是影劇的四大特色、而此四者也就是少年男女本能地所渴求的、所以少年男女的愛好影劇是因果的、運命的、況且近來的敎育異常地乾燥無聊、少年男女的犇趨電影院、更爲勢所必然、在最短之時間內、而能綜合地具體地給與人以無限的智識、使人滿足、可以說沒有一樣東西能夠比得上影劇的、影劇所以能成爲世界娛樂的宮殿了、現在我們假使抹殺了影劇所給予人的豐富的智識、而只嘗它是少年男女犯罪的原因、這眞是影劇的不白之寃了、

影劇既不能禁止、亦無從禁止、那末我們就任電影業者去橫行嗎、任他們去開映迎合社會心理思想腐化的片子嗎、那當然是不行的、世人應該努力使這宣傳文化的影劇爲民衆尤其爲少年男女的利益而製造、但是如何可以使影劇爲民衆利益而製造呢、這是有個很簡便的方法的、就是定出禁止攝映種種有害的影片的條例來就夠了、禁止的條例、雖則是消極的、但是對於禁止不健全影片的流布方面卻是最有效的、各國現在所以訂立影戲審查條例的、很多的了、從前、上海江蘇省敎育會也有影戲審查之舉、但是並沒有什麼審查條例配布、如果電影審查員根本不懂得什麼藝術、以他們自己卑劣的趣味、依傳襲腐化的習慣、作爲審查電影的標準、那審查的結果、一定反將優美的影劇淘汰了、而把惡劣的不健全的影片的身價抬高起來、所以以前蘇省敎育的電影審查的毫無成績、還是可稱爲得到了好結果的、就我們看來、影劇的審查者、絕不可以自己所立的水平線、作爲一切影片審查的標準、而毫不顧及觀衆所站立的水平線、例如、給少年男女所觀覽的影片、處處應爲少年男女着想、處處要顧到女年男女的心理和興趣、萬萬不能依我們幾十年的老頭腦、糊塗的智識、把那影片弄到完全適合我們的趣味、審查者應該替觀衆着想、先站立到一般觀衆的地位上、想想如何的影片是健全的、足以使我們向上而不致墮落的、然後定幾條較有條理的標準、這樣、才可稍稍免去反因欲審查而發生出來的弊端、

新舞臺

今日下午開映 （時間）三點至五點 七點至九點 九點至十一點

但杜宇導演 殷明珠主演 西遊記 盤絲洞 上海公司出品

（價目）樓上小洋四角 樓下小洋二角 （兒童減半）

華商 寶興大戲院

開北寶山路西寶興路 每逢星期二四日換片

日夜場 三時起 七時半起

新到英美佳片 滑稽大會串

（價目）一角 二角 三角

◀隨票附送贈品有券金手表及各貨物品▶

孔雀東華戲院

法租界霞飛路四百八十六號

今天日夜開映二次

美國最有價值最新名貴的愛情巨片

靜默的情人

MILTON SILLS in "THE SILENT LOVER"

時間 （日）五點半 （夜）九點一刻

價目 （日）四角 六角 八角 （夜）八角 一元

夜戲在屋頂花園開演天雨仍在院內開映

卡爾登影戲院

今天開映社會兼愛情名片兩種

（一）

不堪回首話當年

Claire Windsor & William Haines in "The Denial"

克拉温沙及威廉海斯同拍演

（二）

幻影成眞

Rose Dione in "Golden Dreams"

預告 本院由九月一號起開映明星大傑作 世外桃源 "Monte Carlo" 大明星劉考迪主演 以後按期換映新片皆取最名貴者以公同好是眞不可不看也

大華戲場 露天影戲場

戈登路大華飯店花園內

上海唯一露天影戲院

△今晚九時一刻開映▽

大明星蒙脫勃留主演愛情諷世偉大名片

過太平洋

注意 影片 音樂 跳舞 ●世界著名巨片 ●上海著名樂隊 ●看戲入場跳舞免費

新愛倫大戲院

院址虹口海寧路中 電話北四五二〇號

陽曆八月廿七號起連映五天

著名國產故事名片

白蛇傳

前後共十八大本 全部一次映完

天一影片公司出品

開映白蛇傳提早時間 日戲 二時一刻至五時半 夜戲 七時一刻至十一時

價目 樓下小洋二角 樓上小洋三角 日夜同價幼童減半

虹口大影戲院

虹口北四川路口 電話北四一八 每逢星期一四更換新片

（今天起日夜開映）

悔門開萊主演

再世姻緣

Norma Thlmadge in Smilin Through

時間 日戲下午三點鐘 夜戲晚七點一刻 晚九點一刻

價目 樓上三角 樓下二角 幼童減半 日夜一律

閘北大戲院

新閘橋北 蒙古路口

今天日夜開映 華劇影片公司出品

亂世英雄

樓上大洋二角 樓下大洋一角

第一次二點 第二次六點 第三次八點

城南通俗影戲院

大東門南小南門北 每星期換片二次

今天日夜開演 中國影片

拯親救國

隨票贈送黑金鋼鑽戒面一粒

預告 初七八日開演第一二集濟公活佛

▲價目 包廂每位大洋一元 優等正廳小洋四角 頭等正廳小洋二角 幼童減半收費

共和影戲院

西門方浜橋外 每星期二四日換片

今天日夜開影

美國新到美片

滑稽大會串

全部八大本連影四天

此片在滬祇演過一次本院不惜重金租來並不加價以答君顧之雅意

●時刻● ▲日戲▼二點半起 ▲夜戲▼七九點半起

▲價目▼ 特別包廂每位半元 普通包廂每位三角 月樓每位大洋二角 正廳每位大洋一角 幼童減半收費

中山大戲院

院址虹口四卡子橋 電話北二三五號

▲今天日夜開映▲

最近到滬大笑片

滑稽大會

天鵝生炸蛋二本 巡捕捉假人二本 特別牙醫生二本 跳舞場裏賊二本

今天隨票附送冠生園菓子一匣樓上中山橄欖一匣座價照藉以示優待

樓上小洋三角 樓下小洋二角

第一次三時起 第二次七時起 第三次九時半

大世界

初一起每客隨送門票至尊香牌煙兩盒

逢星期日改贈十枝紅雲牌煙香一盒門票不加價

大京班新排西遊記

本場特聘猴角名伶·編排全本西遊記·爰將唐僧取經中之一段·先行試演·頗受觀衆歡迎·竟至座無隙地·要求續排者·紛函敦促·因此將全部西遊記·重新再由起首·從孫行者出世·以至西上取經·幾經危難·神奇變幻·動目驚心·全班男女名角·個個爭前·臺中佈景·精奇巧妙·神仙鬼怪·情態逼眞·與歷來所演·大不相同·共計全部自開始至取經東返止·總有數十本之多·按序逐次連續排演·以饗觀衆·仍在乾坤大京班每晚開演·並不另取看資·茲先將已排成之頭二本目錄列後·幸早蒞臨·免至客滿見遺·

四天王巡察善惡·日月星普照萬方·
靈台上吾佛濟世·遣弟子普渡無邊·
花菓山大聖出現·雉雞仙慶祝酬鮑·
瀑布泉石猴探險·水簾洞稱美猴王·
舍利弗幻身點化·講生老病死無常·
美猴王堅心訪道·四妖雞採陰補陽·
過石猴百般調戲·須菩提護法身傍·
大迦葉變化樵夫·指迷途到處奔忙·
方寸山菩提說法·知仙機識破暗藏·
傳大道還強變樹·祖師怒趕下山崗·
混世魔累殺衆猴·孫悟空大戰魔王·
西遊記有文有武巧機關佈景無雙·
三西本接續排演露布時再爲細詳

露天影戲開映

貴族爭風

新中央大戲院

電話北二二二號 每逢星期三日換片

日戲三點鐘 五點半 夜戲九點一刻 共映三次

正廳三角 樓廳四角 包廂六角 日夜一律

（注意）本院茲爲便利觀客計特發一種優待價廉券每本二十張售洋三元持此券者除包廂以外樓廳正廳可隨意入座該券並可用至陽曆年底

祇映今天各界請早

請各界人士到本院來開豁胸襟

社會愛情喜劇

明星影片公司第三十一次出品

張石川最近導演

眞假千金

七大明星合演傑作

宣景琳 朱飛 鄭小秋 王獻齋 黃君甫 王吉亭 趙靜霞

加映明星攝製遠東運動會新聞片（新加坡游泳選手在沙發花園游泳池練習情形）

加映從未映過最新百代墨水瓶笑片一大本

代售眞假千金血淚碑合刊每冊二角

中華大戲院

電話中央一六九 本院每逢禮拜三禮拜日換片

日戲三點鐘 夜戲七點鐘 九點鐘 日夜三次

（價目）日戲 正廳二角（下樓） 樓廳二角（上樓） 包廂五角 夜戲 正廳二角（下樓） 樓廳四角（上樓） 包廂六角

天一青年影片公司出品 唯一突梯滑稽名片

求婚 裁縫店 是你嗎

三大片一笑映完 加映遠東運動會中國選手大新聞

世界大戲院

閘北寶興路青雲路 本星期三映濟公活佛

價目 正廳二角 樓廳三角 包廂五角

日戲二點半 夜戲六點半 日夜二次

大中華百合公司代理大千公司攝製之古裝稗官哀情影片

烏盆記

加映滑稽 如此戀愛

夏令配克

今日五時半開映

愛之魂

愛普盧

難中情

五時半 晚九時一刻開映

北京大戲院

最新建築規模宏大中國唯一之影戲院

北京路貴州路口 電話中央七四一〇

星期日，一，二，三開映：日戲三時 五時半 夜戲九時一刻

珂崙葛蕾菲斯傑作 香豔名片

白髮佳人

全八大本

價目 日戲正廳小洋三角 夜戲正廳小洋四角 樓廳小洋六角 樓廳小洋八角 花樓大洋一元 包樓小洋九角

中央大戲院

電話中央七九九 每逢星期三日換片

優待觀客 不增座價

時刻 （日戲）第一次三點鐘 第二次五點半 （夜戲）九點一刻

價目 （日戲）正廳四角 樓廳六角 包廂八角 （夜戲）正廳六角 樓廳八角 包廂一元

祇有今日一天

浪漫派香艷電影

中華第一影片公司出品

張偉濤（導演） 谷劍塵（編劇）

楊耐梅主演

花國大總統

攝影 董天鐸

夜戲並請楊耐梅登臺演唱

寒夜曲

王芸芳君作曲 田桂芳君製譜

楊耐梅在中國電影界中，可算得天字第一號的紅明星了，她在銀幕上的表演，誰都知道是最細膩最眞切最動情感的，無論到什麼地方，她主演的影戲，都是受人歡迎的，她苗條身材，如花之容，一雙如怨如訴的妙目，一顯到銀幕上，就值得使人注意，加了上天賦的聰明，能把劇中人的身世，曲曲于眉宇間傳出，演苦戲叫人不住的流淚，演愛情戲，又使人羨慕不止，演艷情戲，好像馥馥的香氣，直射到全座觀衆的心坎裏，辨不出是甜是苦，委實把全座觀衆麻醉了，她在銀幕上的魔力，既是這樣大，何怪乎名偏全國，奉諡天字第一號的紅明星了，花國大總統是描寫弱女子受不良社會的誘惑種種痛苦，（一）前後分三個時期，（二）持志不堅，（三）爲虛榮心衝動，時期墮落于花叢，被惡少引誘，色笑易來之金錢，壞其終老，縱慾放浪，（二）嫁惡少後因不能供其揮霍，時被凌辱，在這三個時期，把哀情，愛情，艷情，都包括在內，楊耐梅飾此花國大總統，經細研究一下，就可知道這部影戲的佈局，精采，跟耐梅在銀幕上的演藝，值了時，並且還請耐梅上台唱寒夜曲，嬌聲艷容，都能眞實地顯耀於我人之前，這種機會，諸君千萬不要錯誤

本院代售花國大總統特刊每冊兩角

恩派亞戲院

電話中央六二 星期三映眞假千金

日戲三點鐘 五點半 夜戲九點一刻

日戲三角 四角 八角 夜戲三角 四角 六角 一元

注意 本院長期優待廉價券每本十張樓上三元樓下二元期限用至陽曆年底爲止發售時刻每日下午二時至四時

突梯滑稽名貴佳片

可怕之市虎

"Red Hot Tires"

蒙脫勃羅 派得孫羅 赫蜜勒女 合演

卡德影戲院

電話西八二八號 本院每禮拜三禮拜日換片

（日戲）三點鐘 （夜戲）七點鐘 九點鐘

日戲（樓下二角三角樓上四角）夜戲（樓下三角四角樓上五角）

唯一偉大軍事愛情名貴佳片

三人面

"THREE FACES EAST"

午夜臨陣 大隊飛機 被毀 炮火連天 從未有過 巨觀

萬國大戲院

電話北四八九九號 本院每禮拜三禮拜日換片

日戲三點鐘 夜戲七點鐘 九點鐘 日夜三次

◀價目▶ 樓下二角 樓上三角 日夜一律

友聯影片公司出品 愛情武俠滑稽最新影片

山東響馬

徐琴芳 鄭超凡 梁仁甫（主演） 錢雪帆 梁仁甫（導演）